朝鮮日報 朝刊
本紙朝夕刊十面
編輯兼發行人 方應謨 / 印刷人 金鎭
發行所 京城府太平通一丁目六一 株式會社 朝鮮日報社

社說 大京城府計畫 — 實現을 急速히 進行하라

一

當局에서는 벌서부터 大京城府計畫을 생각하고 隣近邑面을 編入코저 오랫동안 起案中이든바 最近 그案이 成立되어 京城府會에 諮問하얏다。이案의 詳細한 內容은 이미 本報에 報道하얏거니와 그 要領은 現在의 京城府에 隣近한 永登浦邑을 비롯하야 高陽 始興等의 三郡九邑面 七十六個里를 編入한다는것인데 이리되면 現在 京城府 面積 三、七五方里가 六·四三方里로되고 人口는 現在의 三十八萬二千餘人으로부터 五十六萬二千餘人이란 大都市로된다 한다。이 諮詢案에 對하야 京城府會가 如何한 答申案을 提出할지는 別問題로 하고 吾人은 이때에 所見의 一端을 述하랴한다

二

얼른 생각하면 大京城의人口 五十六萬을 算하고 그 廣袤가 八方里以上을 占하므로 大倫敦 東京에 比할수는 업다 하드래도 一種의 大都市에 居住한다는 虛榮心을 가지게하고 朝鮮에도 이러한 大都市가 잇다는 자랑을 할수잇서서 얼른 贊成할듯 가트나 冷靜히 생각하면 京城이 果然 이만한 大都市를 構成하리만한 온갓·條件을 具備햇는가가 疑問이다。새로 現在의 面積의 四倍가량되는 面積이 京城府에 編入된다면 이에 施設할 費用이 莫大할것이다。道路를 敷設하고、街燈을 點하며、上水道、下水道를 設備하며、學校를 擴張、改善하며、娛樂機關을 備設하랴면 若干한 經費가 들바 아니다。가뜩이나 負擔만코、負債만흔 京城府가 이 新經費에 넉넉히 勘當할가。

三

勿論 새로 編入되는 京城府의 新府民에게도 現在의 府民과 가튼 稅金을 課하게 될러이니 얼마쯤 歲入의 增加는 볼수잇다 할지라도 初期 幾年間의 莫大한 支出을 補塡하기에 넉넉한 財源이 나올가는 疑問이다。그뿐아니라 設使 그것이 可能하다 하드래도 그리 하랴면 自然 負擔의 急激한 過重을 招致될지니、비록 地價의 騰貴、施設의 改善으로써 비를 利益이 만타할지라도 이負擔을 堪當치 못하야 남어지가 잇슬지 疑問이다。새로 編入될 地域의 住民이 家屋을 팔고 다른 곳으로 移住한다는 風聞이 잇는것은 單純한 風說이 아닐것이다。

四

本來 都市計畫은 都市全體의 利益을 標準한다는 理由로 細民의 利害가 無視되기 쉽다。假使 鋪道를 設置를 한다든지、街燈을 켠다든지 病院、學校等 文化施設을 하는데 잇서서는 貧困者는 富者와가티 그 利益을 均霑치 못하는것이 普通이다。試하야 京城府로 보드래도 南村엔 鋪道、街燈、下水道가 完備햇는데 北村엔 土道、又는 半成道路가 만코 淸溪川가튼것은 그 큰 河川이 아무 暗渠도 업시 露出되어 잇지안흔가。말하자면 貧者가 富者에게 그利益을 蹂躪當하고잇는 感이잇다。

五

그러므로 京城府의 新編入區

佛首相의 接近으로 英佛이 共同動作
英代表도 다음公開理事會서 對伊斡旋餘地留保承認

【電通쥬네브四日發】佛國側에서 傳하는바에 依하면 英佛間의 에디오피아 問題에 關한 意見의 相異는 라발首相의 英國에의 接近에 依하야 顯著히 縮少되어 英佛共同動作의 可能性을 갑작이 크게하엿다 佛首相의 接近內容은 極秘에 附하나 이는 英代表가 이에 滿近한것은 事實로 其結果 英代表는 다음公開理事會에 잇서 伊太利에 對한 八月十六日附 英佛共同提案의 細目을 變更하기로한것을 急히 保留하기를 承認하고 佛國首相의 對伊斡旋의 餘地를 留保하는데 同意하엿다 한다 그리고 佛國首相이 對英接近으로 方針을 豹變한것은 最近 佛國閣議의 意見에 基하는것으로 右閣議에서 閣僚의 大半數가 英佛의 關係를 깁버하지 안코 首相의 行動에 特種의 限界를 加한데 依하는것이다

레 英經濟顧問 六日午後橫濱着

【東京電話聯合】英國經濟顧問 레이드로스氏는 中國財政視察의 途中 六日早朝 橫濱入港의 엠프레스·오브·루시아號로 오게되는데 同日早朝 入港할 豫定이던 同船은 天候不良으로 六日午後 三時 入港하기로 되엇다 그리고 埠頭에는 同氏와 親交잇는 津島大藏次官이 出迎할터이다 레이드로스氏는 七日부터 週末까지 中禪寺湖畔의 英國大使別莊에 靜養할 豫定인데 그後 東京에와서 廣田外相과 會見하고 對中問題에 關하야 懇談할 豫定이다

에國向에 편잡聯隊의 軍需品積載

【카라치四日發聯合】아디스아베바 英國公使館護衛에 赴하는차라少佐引率의 英國第百四十一펀잡聯隊 將士百餘名은 汽船제란자號로 四日카라치에 入港하엿다 同船은 當地에서 三個月分의 食糧及瓦斯마스크、手榴彈其他軍需品 一個月分을 積載하는 卽時 現地에向하야 出發할터이다

理事會에 提出한 伊政府覺書內容

【電通羅馬四日發】伊太利政府는 四日 쥬네브에서 開會된 聯盟理事會에 對하야 覺書를 提出하엿다 右覺書의 要綱은 四日午後 當地에서 公表되엇는데 十八페지에 亘한 左의 諸項이 列擧되어잇다

一、에디오피아는 過去四十年間에 亘하야 에디오피아駐在 伊太利外交施設을 爲하야 領事의 特權을 蹂躪하엿다

一、에디오피아는 伊國領土와의 사이의 國境線을 定하는것을 拒否할뿐아니라 伊太利領土를 不法占據하는 事態도 惹起하엿다

一、에디오피아는 過去數個年에 亘하야 大量의 軍需品을 輸入하엿다 그리고 그中 密輸入에 依한것도 多量에 達하엿다

一、에디오피아는 伊太利로부터 武器彈藥을 購入한 債務로 아직 八十餘萬릴라의 債務를 負하고잇다 右武器彈藥의 賣買는 에디오피아에 對한 武器輸出制限에 關한 一九三〇年의 英佛伊條約의 起草하기 조금前에 行한것이다

一、에디오피아는 伊太利와의 諸條約의 모든 契約을 計畫的으로 또는 公然히 侵犯하엿다

一、에디오피아가 過去數年間에 亘하야 輸入(密輸入을含함)한 武器軍需品의 總額은 實로 百九十萬릴라에 達하야 지금 에디오피아皇帝 하일레·셀라시에 陛下는 此等武器軍需品으로써 伊太利를 威嚇하고잇다

一、伊太利政府는 一九二八年八月二日 에디오피아 政府와修交條約을 締結한 以來 에디오피아와 가장 友好的關係를 維持하고 經濟的 考慮를 하려는 希望을 가장 잘立證해왓다 그리고 同條約은 此種條約으로는 에디오피아와 接壤한 阿洲各國이 同國과 締結한 最初요 唯一한것으로 條約期間을 二十個年으로한것 伊太利의 平和的 意圖를 證現한것이다

一、에디오피아는 伊太利와 同條約을 締結하고 에디오피아에 對하야 紅海에 出口를 與하려는데 對해서도 이에 應하지 안흘뿐아니라 伊太利를 疎忽히 보고 伊國領土와 에디오피아를 連結하는 道路建設도 行하지안코 伊太利의 技術家醫師도 任命치안코 에디오피아의 家畜의 疾病을 無償으로 根絕하려는 伊太利의 好意的提示까지도 拒絕하고잇다

伊에紛爭審議의 聯盟理事會經過詳報

【쥬네브四日發聯合】平和냐 戰爭이냐 聯盟史上空前의 破局을 압두고 第八十八回 聯盟理事會는 四日午後四時五分부터 事務局琉璃室에서 開會되엿다 議場附近의 廊下一帶는 各國新聞記者와 代表團으로 開會前부터 緊張된 場面을 示現하고잇다 定刻直前에 라발首相이 夜來의 私的折衝에 조고마한 疲勞도보히지안코 微笑까지 띄우면서 登場하자『라발』『라발』『라발萬歲』라는歡聲裏에 議場으로 드러갓다 定刻을 지나기五分 理事會議長 루이스게나스氏司會下에 먼저 非公開로써 開會하는 即時 理事會의 議事日程을 審議하엿다 이에 午前의 英佛伊三國代表의 私的會議에서 準備가되여잇슴으로 劈頭에 伊에紛爭을 檢討하는데 意見一致되여 卽時 公開會議로 옮기니 때는午後四時半이다 馬蹄形의 테이블에는 게나스議長을 中心으로理事會十三個國 代表가 緊張된顏色으로 着席、에디오피아代表 가스톤치에스敎授도 特히 當事國代表로 出席하엿는데 出席人員은 如左하다

알젠틴代表(伯林駐箚公使) 루이스·게나스
佛蘭西代表首相 피엘·라발
英國代表無任所相 안토니·이든
伊太利代表 알로이지男
체코슬로바키아代表(巴里公使) 오시스키
墨西哥代表 고떠스
智利代表 위크너
西班牙代表 올리반
濠洲代表 베라스
波蘭代表外相 베크
丁抹代表外相 뭉크
土耳其代表外相 아라스
葡萄牙代表 비스콘세로스
에디오피아代表 치에즈

公開會議에 入하여 議長게나스氏가 이러나 伊에紛爭에 對하야 討議를 加하겟다고 宣言하야日

和協委員會에 잇서서는 伊에兩國委員에 理事會委員을 加하야 왈왈事件에對하야 愼重檢討를 加한結果 今回全會一致된方針에 到達한 委員會의 報告書는 即時各國代表에 配付될터이다 理事會는 全會一致의 決議에 基하야 伊에兩國間의 關係를 全的으로 檢討할見解에 到達하엿스나 右議題에 抵觸하기前에 먼저巴里會商의 經過에 對하야 이든英國代表의 報告를 聽取한다 하여日

게나스議長의 指名으로 이든無任所相은 報告書에 對하야說明하엿다

英佛伊三國代表은 理事會의 決定에 基하야 去八月十六日來 巴里會商은 伊에兩國의 紛爭에對하야 和協解決策을 講究하야 右會商에잇서 伊太利代表알로이지男은 國境線附近에 잇서 에디오피아의 行動에對하야 種種抗議를 提出하고 에디오피아國에 對한 伊太利政府의 財政上 經濟上 優越的權益을 要求하는 旨를言明하엿다 勿論英佛兩國代表가모도 에디오피아國內의 情勢가 改善을 必要한다는것을 承認하고 關係各國政府와 協力하야 右改革을 講究할權利가 伊太利代表에 對하야 其具體案을提示하엿다고 이든代表는 玆에 비로소和協試案의 全貌를 發表하엿는데 그要旨는 左와如하다

一、에디오피아의 內政改善에對하야는 먼저 에디오피아政府의 完全自由의 同意를 確保할必要가잇다 에디오피아政府는 國際聯盟에 要請하야 內政改革에 對하야 聯盟의協力을 求함

一、聯盟은 右要請에 基하야全般的技術委員을 任命함

一、技術委員은에디오피아政府를援助하야 內政에 關하야 改革을斷行함 右改革에當하야 伊太利政府의 權利擁護에 對하야 特히配慮함

一、同時에 英佛伊三國代表는 에디오피아政府와의 間에 一九〇六年十二月條約에 代位할 新條約을 提案함

이든代表는 右議案의 妥當한所以를 强調하여日

에디오피아國과 英伊兩國關係上 內政改革은 奴隸廢止 警察行政 經濟財政上의 開發等 廣範圍에 亘하는데 英伊兩國은 이 에디오피아國과 隣接한 關係上 內政改革의 實行을 英伊兩國政府에 委囑할수잇다고 思하는同時에 에디오피아 政府의 同意를 前提로하고잇슴으로 同國의 獨立保全을 毁損할 念慮는업다 一方理事會 機構下의 集團的權利임으로 에디오피아國의 現實에 卽하야 伊太利政府의 特殊權益을 充分考慮할수잇슬것이다 그런데 伊太利政府에잇서서는 右提議에 同意하지안코 會商은 無期休會로 入하엿다

英國政府는 紛爭의 平和的處理에 萬全의 努力을 傾注할 決心이다 萬若聯盟國으로 原則을 嚴守한다고하면 理事會는 紛爭을 平和的으로 處理할수업는 理由는 업다 비이호로 國際聯盟은 難局에 當面하여잇다 萬若 이難局을 打開치못하면 聯盟의 聲價는 毁損되는同時에 國際秩序의 崩壞는 곳世界的災厄이 될것이다 最後에 英伊政府의 關係이다 에디오피아國에잇서 英伊兩國政府間에는 經濟上에나 政治上에도 衝突을 齎來할 問題는 全然업다 今回의 紛爭에 對하여도 英國政府는 專혀 聯盟國과 不戰條約의 條約國으로서의 見地에서 그 平和的處理에 關心하고잇는데 不外하다 聯盟機構를 活用하는것은 聯盟國의 義務이다

다음에 佛國代表라발首相은 聯盟理事會의 和協試案에 贊意를 表하야 紛爭의 平和的解決을確信하야 左와如히 述하엿다

에디오피아政府의 現實的權益을 損傷치안코 伊太利政府의 合法的要求를 滿足식힐수는 決코 업다는것이아니다 過去에잇서 聯盟規約擁護를 爲하야 努力하여온 佛國政府는 자르人民投票나 匈牙利 유고슬라비아 兩國間의 紛爭과 如한것으로도 聯盟國의 忠實한 協力에 依하야 圓滿解決되지 안헛는가 各國政府는 一致하야 聯盟規約의義務를 尊重하지 안흐면 안된다 그러고 各國政府는 모도 右義務를 尊重할것이다

佛英兩國代表의 平和論에 對하야 伊太利代表알로이지男은 에디오피아政府의 暴狀을 指摘하여日

伊太利政府는 終始 에디오피아에 對하야 友好的政策을 堅持하야 現在에 及하엿다 特히 一九二三年 에디오피아政府가 聯盟加入을 申請하엿슬時에는 欣然支持를 與하고 다시 一九二八年八月에는 에디오피아政府와의間에 永久的修好條約을 締結하엿다 그리고 에디오피아政府는 軍備强化에 努力하야 伊太利領植民地를 威嚇하고 왈왈事件以後에 잇서서는 暴狀이 逐日尤甚하여젓다 伊太利政府는 이미 過去에 쓰린經驗을 맛보고自國을 威脅할수업고 恒常國境을 統制할수업는 野蠻國에對하야 더以上 受動的態度를 持續할수업게 되엿다 에디오피아政府는 聯盟國으로서의 規約을 無視하고 아직奴隸制度를 廢止치 안헛다 에디오피아政府는 全然 聯盟國이 될資格을 缺如하야 늘聯盟規約의 原則을 無視하고 規約埒外에잇서 行動하는 國家에잇서서도 聯盟國은 規約을 尊重하여야 한다는것은 天下不通의 理論이다 伊太利가自國領植民地의 安全을 保障하고 自國權益을擁護하기에 必要한 處置를 講究하지안흐면 에디오피아로 하여금 文明國의資格을 僞護케하는 結果가될것이다

以上痛烈한 알로이지男의 論旨에對하야 에디오피아 代表치에즈博士는 簡單하고 또銳利한反駁을加하여日

伊太利代表는 에디오피아國에 對한不滿을 羅列하엿다 萬一 右不滿이 모도 事實이라고해도 에디오피아에 對하야 受刑囚獄을要求하는 論旨로서는 薄弱하다 如何튼 왈왈事件에 對하여는 和協委員會에서 兩當局의 無責任을 裁定하엿슴으로 왈왈事件 그自體는 이미解消 되지안헛는가 本代表는 今後理事會席上에서 自國 代表의 言明할 權利를留保한다

右述한 다음 西班牙代表 올리반氏는 聯盟規約을 擁護하야 紛爭의 平和的 仲裁를 必要한다고 力說하엿다 最後에 게나스議長은 討議中止를 宣言하매 次回開會는、未定인대로 波瀾이豫想되든 總會第一日은 英佛伊三國代表의 論議으로 休會되엿다

伊首相은 끗까지 에國獲得에 狂奔
開戰되면 伊人의 에國人虐殺場化
米『에』國通인 보博士談

【포드사이드四日發聯合】米國의 考古學者로 에디오피아通으로 알려잇는 데보로프博士는 赤十字社를 創立키爲하야 에디오피아에 向하는 途中에 포드사이드에 到着하야 四日左와 如히 말하엿다

에디오피아軍은 伊太利軍이 今日에도 아도아에서 敗退한當時와 가튼줄로 思하고 過去四十個年間에 伊太利軍이 如何히 長足의 進步를 示하엿는가를 知悉하지못한다 伊에兩國이 開戰하면 에디오피아人은 伊太利人에게 虐殺될뿐이다 따라 戰爭이 永續된다고 할지라도 크리스마스까지는 繼續되지안흘것이다 에디오피아가 石油鑛物資源及 農產物의 寶庫인것은 事實이다 무솔리니首相도 이때문에 무엇을 賭하드라도 에디오피아를 獲得하려고 狂奔하고잇는것이다

川島陸相親任式

【葉山電話聯合】天皇陛下께옵서는 通常御禮裝을 입으시고 五日午前十時 葉山御用邸謁見所에 出御 岡田首相侍立으로 陸軍大臣兼對滿事務局總裁의 親任式을 行하시고 勳一等旭日大綬章을帶하시여 御前에參進 陛下께옵서는 川島義之大將에 對하야 親任의 勅語를 賜하시고 다음首相으로부터 左의 官記를 授하고 陛下入御하시다

陸軍大將 從三位勳一等功五級 川島義之
任陸軍大臣
兼對滿事務局總裁

陸軍大將 川島義之
軍事參議官
免本職(陸軍辭令)

同時에 林陸相의 辭表를 聽許하시다

陸軍大臣 林銑十郎
兼對滿事務局總裁
依願免本官並兼官

英一個中隊派遣

【카이로四日發聯合】英國空軍一個中隊는 四日 카이로飛行場을 出發하야 埃及스단과 케니아兩地에 向하엿다

新舊兩陸相이 非常時克服聲明

【東京電話聯合】川島、林新舊陸軍大臣은 五日午前十一時半談話의 形式으로 時局에 關하야 左의 聲明을 發表하고 非常時克服을爲하야 擧國一致邁進하고 십다고 全國民에 呼訴하는바잇섯다

▲川島新陸相談

時局重大한때 不肖가 偶然히軍部統制의 大命을 拜하야 實로 責任에 重함을 感하는바이외다 薄德非望이나마 오로지 大御心을 體하야 驚鈍에 채찍질하야 至誠으로 天地大道에 卽하야 御奉公할 覺悟이다 內外가 多事하려는此際擧國一致를要함이今日보담急한때가 업게슴으로 各方面의 協力을得하야 難局打開에 邁進하려고 생각합니다

▲林前陸相談

不肖大命을 拜한 以來 皇謨의 扶翼과 時艱의 克服에힘을 썻스나 微力의 不及함을 두려워하든바입니다 그런데 突然 國軍의 內部에 不祥事가 發生케 된것은 恐懼에 不堪한바로 이는 不肖의 不德의 結果이라 陸軍統帥의 職에 잇는 自己는 그責任의 重大함을 痛感하는바이다 따라서 나는 大任을 拜辭케된바로 恐懼에 不堪하는바이다 辭任에 當하야 不肖在任中에 寄與한 各方面의 多大한 御厚情에 對하야 衷心으로 謝意를 表하는바입니다

一事一言 — 長白山人
生活의精神化、合理化 (四)

다음은 居處다。居處하면 집과 房과 부억과 뒤간과 마당과 門間等을 包含하는것이다。居處의 第一要件이 衞生的임에잇는것은 말할것도 업다。居處衞生의 要件은 光線、空氣、溫度、濕度이어니와 美觀도 또한 衞生의 要件임을 잇저서는 안된다。美觀이라함은 漆과 色彩 意味하는것이어서 建物의 形狀、配置、材料等을 包含하거니와 도배와 面灰와 漆과 세간의 布置等으로 어떤 程度까지는 美觀을 補修할수잇는것이다。

朝鮮家屋에(西北民家外하고)根本的인 缺點은 부억을 正面으로 두기때문에 안사방이 光線을 못 밧게 되는것과 便所를 輕視하는것과 行廊의 位置로하야 門間이 不潔한것과 안채、아래채、사랑채等의 連絡이 업는것等이다。家屋內의 各部分의 連絡을 緊密히、便利히 하는것은 여러가지 能率에 關係될뿐더러 暖室과 便所가 屋內로 連絡이 안 되는것은 요강의 使用과 雨期나 冬寒期에 保健上에도 關係가 잇는것이다。요강의 使用은 保溫上으로 經濟的인것中에 하나요 浴室의 設備는 保健上으로 잇을것中에 하나다。淨潔은 居處衞生의 第一條件이어니와 가장 不潔한것을 處理하는곳은 가장 淨潔하기쉬운곳이니 그것은 부억과 마루밋과 뒤깐과 수채구녁이다。

굵은 기둥、굵은 서까래가 무슨 所用이며、부연이니 추녀니 하는것은 업고도 견될것이오 두벌시대 세벌시대도 업고도 견될것이다。하물며 여러간 광과 줄행랑과 大門 中門가튼것은 時代錯誤의 存在요 부억을 넓게하는것은 能率을 減損할뿐인즉 이런것을 다 節約하야 便所、浴室、花壇等에 쓸것이다。

壁을 二重으로 하는것은 朝鮮의 氣候에 비추어서 必要하고 두꺼비집을 겹으로 바르는것과 甲窓을 하는것은 保溫上 도로혀 經濟的이다。

家屋을 新築할 때에는 迷信과 世俗에서 超脫하야 마땅히 科學的으로 할것이오 이미 잇는 집을 사거든 그것을 가장 잘 利用하도록、美化하도록、衞生化하도록 硏究할것이다。꼿나무와 그림ㅅ장과 모래와 돌과、이것들은 예쁜 안뜰이고 居處를 淨化하고 美化하는 功이 잇고 그보다도 淨化、美化에 效果的인것은 자조 씨우는 비와 걸레와 총채다。날마다 마당의 흙에 비ㅅ자욱이 잇게 하는것은 그집 主人의 精神이 高潔하고 勤勉한 標다。마일 방안에 철차자 꼿송이와 肉筆의 그림폭과 高尙한 樂器ㅅ개와 조흔 書籍ㅅ卷이 잇고 티끌 하나 업시 淨潔히 거두어젓다 하면 그것은 君子의 居다。眞正한 文化人의 居處하는 곳이다。

伊國强厭態度는 聯盟牽制策
佛國助力에希望부처

【電通제네브五日發】聯盟理事會의 趨移는 依然晦澁하나 聯盟有力側의 觀測은 大體로 伊太利의 態度는 只今直時 聯盟의 干涉을 拒否하고 이와 關係를 斷하고 一直線으로 에디오피아 征服에 突進하려는것은 안이라하 恫喝과威脅에 依하야 聯盟을 牽制하야 될수잇는대로 自己에 有利한 立場을 만드러 佛國의 居中調停으로 可及的聯盟이 何等의 形式的口實을 만드러 適當한 濟濟을 지을事態을 豫見하고 스사로 에디오피아太半의 實權을 어드려는 心思를 갓고잇는것이라고 解釋하는 傾向이 마라고한다 例하면 알로이지男은 理事會에서 極端的으로 强한 辭辯을 弄하고잇스나 그러다고 해서로에國은 聯盟으로부터 追出하라고 正式으로 提案하엿느냐하면은 決코그러한 具體的要求는 하지안코 三人의 報告委員의 손으로 伊首相에게 新解決案을 提示하는手段을 取할方途를 硏究치안토록 注意하고잇는것이 看破되다 理事會는 이新解決案을 伊太利가 受理하지안흐면 마친내 第十五條에 依한 報告及 勸告로 나아갈準備가 되여잇스나 그間에 伊太利는 佛國에 救助船을 내이리라는 希望을 가지고잇는模樣이다 그러나 라발佛首相은 四日以來 英國의 意向을 尊重하야 이에 接近하는 傾向을 强히하고잇슴으로 結局 伊太利는 失望되런 危險이 充分히 像想되는바 이때가 곳 쥬네브의 破局과 同時에 東阿에 戰端이 開始되어 世界를 震駭케 하지나안흘가 憂慮되여잇다

人事·集會

▲岩村俊雄氏(朝鮮總督府視學官) 新任人事次來社

聯盟은野蠻國때문에 伊國과絕緣안는다
伊國代表記者團에談

【電通·네브四日發】伊에紛爭審議의 聯盟理事會에 出席한 各國新聞記者團과의 會見에서 伊太利의 立場을 如左히말하엿다

伊에紛爭의 審議에 對해서는 에디오피아가 米開野蠻國인것을 알아야한다 그런데 伊太利의 對에軍事行動에 關聯하야 不戰條約 侵犯云云의 言說을 하는者도 잇스나 伊太利로서 不戰條約은 阿弗利加에 對해서는 이것을 適用할수업다고 思惟한다 聯盟으로서는 伊太利의 脫退를 强要하거나 에디오피아의 放逐을 要求하거나 그뿐이다 勿論 伊太利로서도 聯盟과함께 胸襟을 열고 事를 議함을 不惜하나 聯盟의 一員이될 資格이업는野蠻國에디오피아와 同坐하는것은 斷然 될수업다 伊太利는 英佛側의 新提議를 考慮할用意는 잇스나 過般의 巴里三國會談當時 英佛이 提示한新和協試案은 伊太利에 對하야 多大한 讓步를하엿다고 이든英代表는 생각하고잇는 모양이나 나는 곳 이것을 是認할수업다

各國代表에配布된 報告書正文要旨
거의伊政府主張容認

【쥬네브四日發聯合】聯盟事務局은 四日午後 理事會에 際하야 왈왈委員會의 報告書正文을 發表하고 各國代表에 配付하엿다 報告書는 全文十一頁으로 構成되엿는데 거의 全部가 伊太利政府의 主張을 容認하는一方 에디오피아政府에도 事件의 責任을 돌릴수업다고 述하야 曖昧히 왈왈地方이 事實上 伊太利에 所屬하여잇는것을 示唆하엿는데 要旨는 左와 如하다

一、왈왈地方이 一九二八年以來 伊太利人의 監督下에 잇섯고 伊太利領소말릴란드 政廳의 統治를 밧게되엿다 結果 伊太利로서는 同地方이 伊太利에 屬하여잇는것으로 認定하고 에디오피아政府는 왈왈地方이 에디오피아國領이라는것을 確認하고 잇섯다 왈왈委員會는 右事情을 考慮하야 一九三四年十二月 同地方의 伊、에兩軍의 衝突事件에 對하야는 愼重檢討한 結果 右事件에 對하여는 伊太利代表에게도 何等責任이 업다

二、에디오피아政府當局에서도 打算上 왈왈事件을 惹起한것은아니나 에디오피아 地方當局의 行動은 疑惑을 밧는印象을 밧고잇다

但以上責任에 對하야 에디오피아政府當局의 責任을 뭇는것은 아니다

六日開會 聯盟理事會第二日
伊에紛爭에는不觸

【電通쥬네브五日發】聯盟理事會第二日은 六日午前十時半(日本時間午後六時半)부터 開會한다 에디오피아問題에 對하야는 아직目下英佛伊三國代表間에서 그準據할 聯盟規約의條項 即 第十一條에 依할가 第十五條에 依할가 會商中임으로 六日理事會에서는 同問題에 對하여는 審議하지안코다른問題에對하야審議할터이다

英軍이大演習 스에즈地帶서

【카이로四日發聯合】埃及駐在英國高等辦務官 람프손氏는 四日午後 國防省에對하야 스에즈地帶에서 九月十日 十一日兩日에 亘하야 英國軍은 大規模의演習을 擧行하기로決定하엿다고 通達하엿다

夕刊後市況 五日

◆大阪 短期 氣配◆

大新	八七六〇	(不變)
鐘新	一一九五〇	(二〇高)
日產	一七〇〇	(二〇低)
東新	一四二一〇	(不變)

◆橫濱 生系 後引◆ 當限 七六五〇〇 先限 七三四〇〇

◆福井 人絹 後引◆ 當限 六〇一〇 先限 六〇七〇

家庭用諸金物卸
アルミニューム 銅眞鍮亞鉛琺瑯 日用家庭諸金物 (商報進呈)
大阪銅器合資會社
大阪市東區南本町四丁目 電話船場(三四二七番 三二三番) 振替口座大阪五四八番 郵券四錢封入

蓄音器、蓄針、附屬品 大勉强卸問屋
日本オリムピア蓄音器商會
大阪市西區新町南通四丁目六 電話三一九四番 同業者ニ限リ型錄進呈(郵券二錢要ス)

(印入專門) タオル ハンカチーフ フロシキ 各木綿 (商報進呈)
植田仁本店
大阪市北久太郎町心齋橋筋 電話船場四〇四〇番

僅少한 資本으로 其日부터容易히장사가된다
고무活字 고무活字 (商報進呈)
當店에 고무印名刺을 組版하야 即賣可能 到處에서 大大好評 實行 多大
고무活字及各種고무印製造元 吉川商店
大阪市南區鍛冶屋町六八 電話南三二〇九番·振替大阪五五九一

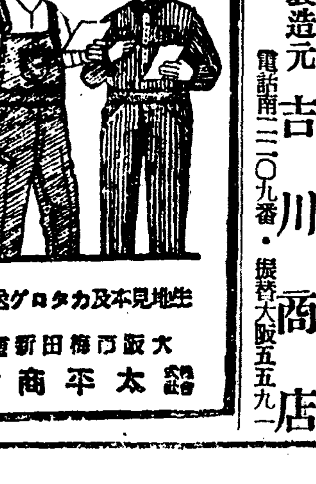

錢入 袋物現金問屋 (商報進呈)
廣島屋本店
大阪市東區博勞町一ノ二六 電話船場三貳六〇番 振替大阪六四三七五

揑子·鋲·工具類 諸機械及自動車用品一式
㊗ 福住商店
大阪市西區新町通四丁目十三 電話新町四六五六

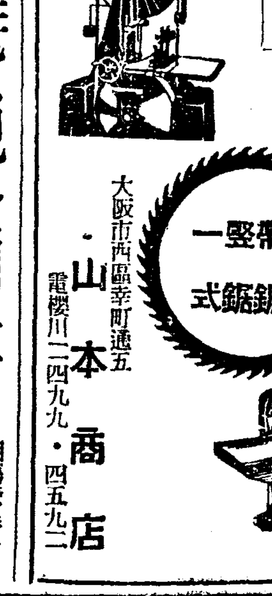
高級製材機械 木工機械各種 (商報送呈)
丸帶鋸 一堅式鋸
大阪市西區幸町通五 山本商店
電櫻川二四九九·四五九二

雜貨現金問屋
ハンカチフ·ガゼ製品 エプロン、カッポ服小供服 ソース靴下各種
相場表呈ス 大阪市東區南久寶寺町二丁目
堀野玄三商店 電話船場四一七九 振替大阪五一七二七番

食料紅 オブラード バター 製菓材料 菓實香料 商報贈呈
西本商店 大阪市浪速區川通大阪一番

冷국수、冷豆腐、冷멘、其他반찬에 冷소바、新興가라시
新興がらし (고추가루)
月美人印 カレー粉からし 製造本舖

鳳凰城舍利溪土兵 警察署를占領掠奪 市街地各處에放火

【電通安東五日發】 사일정오경에 작견(柞繭)의 집산지로 유명한 봉황성 현 사리계(鳳凰城縣舍利溪)에 토병 오립선(溫立善)의일파 륙십명이 습격하여와서 시가각처에 불을질르고 경찰서를 점령하야 략탈을하고 오일아츰 수암(岫岩)방면으로 퇴각하얏는데 방금 군경이추격중이다

安奉線鷄冠山엔 五十名土兵來襲 守備隊가出動交戰

【安東五日發聯合】 오일 오전아홉시반경에 안봉선 계관산(鷄冠山)북쪽인 八가에 이십여명의 토병이드러 오고 또 시외배후의 산중턱에는 삼십여명의 토병이 잠복하야 습격할긔회를엿보고 잇다는 급보를 밧고 동지수비대와 만주국 경찰개가급거 출동하야 토병단과 교전한결과 방금 북방으로 격퇴식히는중이다

比較的平穩햇는 今夏、半島의氣象 湖南의大旱과鴨綠江의洪水뿐 天幸이엇다는仁川觀測所發表

【仁川觀測所發表】 금년여름, 륙칠, 팔삼개월간의 조선의 긔상을보면 특필할것은 호남지방일대는 금년봄이래 희유의 대한발로 천수로만 경작하는 수전은 필경 이앙조차 못하게되엿고, 또 칠월할 압록강하류의대홍수가 잇슨것외에는 대체로평온하엿다 비교적 천재가 적은것은 요행이라하겟는데 팔월까지 한여름동안의 긔상을 보면 그개요는 다음과갓다

지난여름 삼개월간의 평균긔온(氣溫)은 대구(大邱)의 이십사도와 웅긔(雄基)의 칠칠도륙분이엇는데 그차는 칠도일분의차밧게업섯고 각지의 평균긔온을 평년과 비교하면 중부이남은 반도(度)내외의 과고(過高)를 보엿고 중부이북은 평년보다나지서 그중 북조선방면은 륙칠분의 과도한저하를 보엿다 최고의 온도는 대구의 삼십칠도이분에서 웅긔의 이십구도칠부사이에 잇서 례년보다 서늘한편이엇다 우량(雨量)은삼개월동안의 합량(合量)이 원산(元山)의 팔백오십팔미리와 목포(木浦)의 이백칠십륙『미리』와의 사이에잇서 『남부조선중에도 호남은 삼백『미리』 내외가 례년보다 부족하얏고 서조선방면에도 백『미리』 내지 『이백미리』의 부족을 보엿고 일반으로는 만혓다 일조(日照)는 북조선의 삼십내지 사십『퍼ー센트』가 가장적고 중부와 서조선은 오십『퍼ー센트』내외엿스며 남쪽해안은 약륙십『퍼ー센트』로 평년보다 북조선은 약오『퍼ー센트』를 비치엿고 기타는 삼내지십『퍼ー센트』의 과조(過照)엿다 바람은 평균풍속 부산의사『콤마』오미돌로부터 중강진의일『콤마』삼미돌이어서 대개 약하얏슴으로 무서운 폭풍의 엄습가튼것이 업서 비교적평온하얏다한다

博物館設計圖 懸賞으로募集

총독부에서는 이번 다음과가튼 규정에 의하여 긔념박물관(記念博物館)의 건축설계 도안을 모집하기로되엿다한다

一等賞 五千圓(一名)
二等賞 三千圓(一名)
三等賞 一千五百圓(二名)
選外佳作 二百圓式(若干名)
締切期日 本年十二月十日까지

安邊赤農事件 公判無期延期

【元山】 안변(安邊)통천(通川)고성(高城)등삼군에걸려 적색농조재건을획책튼 안변적색농조사건은 지난달이십구일에개정하기로 되엿든바 이원산법원에서월미(越尾)판사심리외 사전(寺田)검사립회로 개정되엿섯다함은 긔보하얏거니와 지난삼일에 제이회공판을 동법정에서 개정키로되엿섯스나 동법원의사정으로 무긔연긔가되엿다 동일오전구시경부터 멀리 통천서와 안변에서 피고들의 친족지우등이 다수살도하야 원산법원구내는 일대혼잡을 이루엇섯다고한다

父親꾸중듯고 妓生이飮毒

시내종로(鍾路)삼정목 일백사십번지 긔생방은숙(方銀淑)(二一)(假名)이라는 처녀는 오일새벽 두시경에 자택에서 삭신삭그람이나되는 다량의칼모친을먹고 자살을하려고 고민하고 잇는것을 집안사람이 발견하고즉시시내 종로삼정목정구중(鄭求忠)병원에 입원식혀 생명은 겨우뭇잡엇다 자살원인은 아버지에게 크게 꾸지람을들은것을녀자의좁은마음에대단비관한것이엇다한다

京城府編入따라 關係面廢合實施 始興郡下數面에도同時實現? 道當局에서基本調查

【永登浦】 대경성의 실현에따러 부로편입될 관계면의 폐합은 당연한귀추로 목하도당국에서는 비밀리에 관계면의 재정관계를 정사중이라는데 그와동시에 종래 지방민의 부담경감상 또는 제반관영시설의 리용상에 잇서서 면폐합을 단행하여 달라고 졸나오든 시흥군(始興郡)남면(南面)과 천(栗川)신동(新東)각면, 수원군(水原郡)반월(半月)의왕(儀旺)각면과 광주군(廣州郡)언주면(彦州面)등의 면폐합도 실시될것이라고 관측된다고한다

二百年後에陋名벗고 萬歲義臣으로奉祠 朴彭年後孫남끼는꿈가든奇蹟 鷺梁津의六臣墓를차저서 (二)

세조대왕의 가진악형을 받드면서도 님에대한 일편단심(一片心)변하지안코 세조를임컷되사라고하야 끗끗내 왕이라고불르지안는가 혹은 베임을 밧고 혹은 자문(自刎)하엿다 죽은시체를 수레에메어 역적이라는루명하에 갈지로 순놀린후 산산히 찌저지고 썩어허트러진 시체를 못지도안코 내어던진곳이 지금 사륙신묘가잇는 그곳이엇다 당시역적의 일홈을 바든사람의 시체를 그누가 무덤을사람이잇스랴! 더구나 그들의가족은 남자는 모다 죽엄을당하고 녀자는 관비(官婢)로 만든러것슴에랴! 생륙신의 한사람인 매월당김시습(梅月堂金時習)이 중(僧侶)으로 변장하고 어두운밤을타서 사륙신의 부패된 시체를 구별하야 흙으로 그러뭇고 그압헤 나무패말에 성씨지묘, 박씨지묘, 유씨지묘, 리씨지묘라고써 세원다고전한다 그런데 경남선산(善山)에 하위지의묘가 잇고 호서홍주 (湖西洪州)즉지금 홍성(洪城)에 성삼문의묘가잇고 충주(忠州)에 박팽년의 묘가잇다는것은 모다 시체가되야 팔도에 순놀릴때에그들의 친척이거나 혹은그들의뜻을 갸륵히 사모하는 선배들이 흔은 머리털을 혹은 손가락을 떼어다가무터장사한곳이라고한다

사륙신중 사손(嗣孫)이잇서 년년히지금까지 제사를 밧드는이는 오직박팽년한분이다 그가화를당할때에 그의아들순(珣)의처 리씨(李氏)가 마침임신중으로 관비로놀닐때에 그의친가인 대구(大邱)를원하야 그의 친정에가서잇섯는데 나라의명령에 아들을나면죽이고 딸을나면 관비를 삼으라는것이엿다 그런데 마침 박씨의집 종하나도역시임신중이로 그는딸을나코 박팽년의자부 리씨는 아들을나엇다 마츰그종이충복이여서 주인의 아기를살리기위하야 자긔딸과 박씨의 아들을 박구어길러 그의생명을 보존케하야 그아이는 박비(朴婢)라고일큇게되엿다 그후 박비가점점자라 열두살이되엿슬때즉 성종(成宗)때에그내용을잘아는리극균(李克均)의권함을바더 박비는자긔가 박팽년의손자인것을조정에자수하엿다 조정에서는 어린이의마음을 가상히 역이어 그의일홈을 일산(壹珊)이라고 고처주엇다 이러하야 박씨의자손만이 다행히남어잇게되더로 선조(宣祖)신미(辛未)년에 박팽년의현손(玄孫)계창(繼昌)이 소격서참봉(昭格署參奉)이 된이후 박씨의자손은 계속하야 벼슬을사텃는데계창이 박팽년의 사당을모시고 제사를지낼때에 륙신이모다 사당에모히는 꿈을꾼이래 륙신의 제사를함께바덧서 고종(高宗)황제때에 박씨외 다섯분의 봉사손이 지정되야 각각제사밧들기까지 박씨의집에서 계속하야 제사를 바들어와다한다

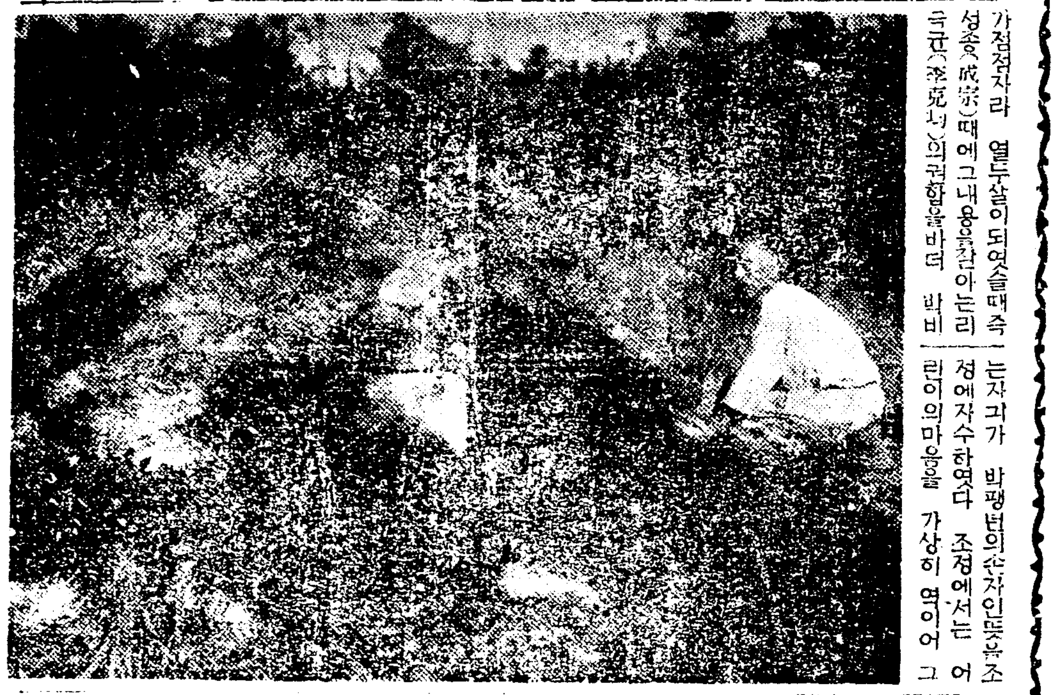

매월당의 손에 의하야 흙무처진 사륙신묘는 별로돌보는이 업시 비바람에 퇴락하엿든중 효종(孝宗)경인(庚寅)년에 박팽년의 칠대손(七代孫)숭고(崇古)가 묘를 일우고 돌로 단계를해 세웟다 역적으로 몰리여 육시처참된지 이백삼십륙년이지난 숙종(肅宗)십칠년 신미(辛未)에그들의 충절이 만고에 빗남을 돌보아 관작(官爵)을 회복하고 박팽년은 충정(忠正)성삼문은 충문(忠文)리개는 충간(忠簡)류성원은 충경(忠景) 하위지는 충렬(忠烈)유응부는 충목(忠穆)이라고 각각 시호를 내린후 서원(書院)을 건설하고 사액(賜額)를 민절(愍節)이라 내리고 제관을 보내어 제사를 지내게 하엿다 그리고 영조(英祖)삼십사년무인(戊寅)에는 다시유응부에는 병조판서(兵曹判書)를 다른 다섯분에는 리조(吏曹)판서를 추증하야 그들의 일월의빗을 어둡게하는 충절을 표창하야 만세의 본이되게하엿다

정조(正祖)륙년임인(壬寅)에는전긔 로량진리 일백팔십사번지에 륙신묘비(六臣墓碑)를 세워 그들의 유래와 충절을 긔록하야 후세에 남기는동시에 해마다 민절서원에서 그들의 제사를밧쳐히 밧들게하엿다 민절서원은 시흥군북면 본동리(本洞里)삼백십오번지에 잇섯는데 고종(高宗)팔년신미(辛未)집정대원군(執政大院君)이 서원을 철폐하는때에 철훼되고 지금에는 다만 그러에 민가두채가 서잇는데 아직도 그근처에는 주추돌과 기와장조각이 남어잇서 찻는사람의 마음을 다만비창케 할뿐이다 (사진은 성씨지묘) (계속)

資本金一千萬圓의 大石油製精工場 八萬坪敷地에工事着着進行 大財閥元山進出의嚆矢

【元山】 재본금 일천만원의 대석유제정공장(石油製精工場)이원산 갈마사이의 부지구만여평에 건설되다함은 긔보 하얏거니와 이공장은 지난륙월초순부터 시작하야 방금긔초공사를 하고잇는중인데 이공장의 내용을보면 대소『탕크』와 백긔(百基)(一基原油一萬八千噸入)이백여간의 잔교(棧橋)를 비롯하야 약품공장철도인입선 등이 착착진행되는바 제일긔공사는 명년팔월까지에는 완성되리라하며 제이긔 공사도 계속시행하리라는데 이공장건설비만도 약사백만원의 방대한금액이라고한다 이러케 원산에도 이석유공장을 비롯하야 일본대재벌이 점점진출한다고한다

野犬撲殺

견적(犬籍)에 올르지안흔 개들의 수난시긔가 향례에의하여 돌아왓다 ― 경긔도경찰부에서는 오는이십일 관하각경찰서에 명령하여 일제히 견들의 예방주사를 실시케할려인데 부내각경찰서에서는 전긔예방주사실시긔일전에 견적에등록치안흔 소위야견들을 일제히 박살시킬터로 일반애견가들은미리 등록하여서 뭇시의화를당치안케하는것이 조흘듯하다한다

米의都、群山에 大肥料工場建設 肥料王多木氏의經營

【群山】 비료왕(肥料王) 다목(多木)씨가 군산에다 대비료공장을 건설할 의도(意圖)가 잇섯다함은 긔보한바 어니와동씨는 금번 결정적으로 동공장을 군산에다 건설하기로하고방금 청부업하는 서촌우삼랑(西村又三郞)씨에게 위촉하야 군산부외구암리(群山府外龜岩里)가튼 길염 동빈해안(東濱海岸)에잇는 동씨의소유지 삼만평을 매립하기로하야 불일내로 공사에착수하리라는바 동공장이 건설될시에는 군산은 일의 공업의도시로서 그일홈을 드날리게되리라한다

九月十三日밤七時半 本社大講堂에서
바리톤 名歌手 金文輔獨唱會
主催 朝鮮日報社學藝部

會費		
白	券	1·00
青	券	·80
學	生	·50

運動競技

世界올림픽 十九種競技 每種目三名出場

明年八月伯林에서開催되는 第十一回世界올림픽大會를 압두고 伯林올림픽委員會本部에서는 『올림픽·스타디움』『마라손·코ー스』『빗ー트레ー스·코ー스』와 射擊場 『요ー트레ー스·코ー스』等 世界各國의 歡迎施設에 奔忙中인데 大會를 目標로 各國의 選手數는 米國의 三百二十七名을 筆頭로 日本二百三十名 瑞典二百五十名, 匈牙利二百四十八名, 瑞西百四十八名, 波蘭百三名 루ー마니아 七十四名, 芬蘭四十九名, 에스토니아五十六名은 이미 決定되엿고 派遣人員의 未定國으로는 英國、佛蘭西、伊太利、濠太利、芬蘭等을 비롯하야 四十數個國이나되여 지난『로스안젤스』大會를 凌駕하는 盛況을 豫想케하다 그리고 大會種目은 陸上、水上、蹴球、籠球、近代五種競技、레스링、펜싱、拳鬪、하키ー、籠球、쏫는射擊、重量擧、機械體操、蹴球、馬術、自轉車競走、헨드볼、카누ー等의十九種目으로 『로스안젤스』大會보다五種目이늘엇다 此十九種目에對하야 各國의出場人員은三名、但單、水上의各種目及乘馬射擊、펜싱競技는三名에限하며力技는二名 自轉車競走는一名、籠球及카누ー는一艇 카누ー는二艇의用船을許可하기로되엿다

全朝鮮野球爭覇 明七日부터開幕

京日主催의 第十二回全朝鮮野球爭覇戰은 七日부터連五日間京城運動場에서 開催될터인데 對陣은 다음과가티 決定되엿다한다

◇第一回戰◇
▲七日午後一時 府廳對大邱(A)
同日四時半 平實對兼二浦(B)
▲八日午前十時 大田對咸興(C)

◇第二回戰◇
▲八日午後一時 殖銀對全仁川
同日四時半 後援對全州
▲九日午後一時 A勝者對B勝者
同日四時半 新義州對C勝者
▲準決勝은 十日에再抽籤

同德女高普主催 女子初等陸上 十月中旬擧行

同德女子高普主催의 第二回普通學校女子陸上競技大會는 來十月中旬(二十日頃)에 同校運動場에서 開催하리라는바 今年度에는 모든設備와 規定을 更新하야 懸賞으로 諸般事를 完備할터이라는데 競技種目도 五十米 百米 六百米競走의 三種目이든것을 一種目을 늘리여 五十米 百米 二百米 四百米競走의 四種目으로 優勝旗外 가지고잇스며 優勝校에는 優勝旗外에도 多數의副賞品과 二、三等의得點校에게도 優勝盃를授與하야 더욱 女子陸上競技를奬勵하려라는바 參加에關한規定은 다음과갓다

▲種目=各競技種目은 四等까지(但繼走에限하야三等까지)
▲得點=一等四點 二等三點 三等二點 四等一點(但繼走에는 一等五點 二等三點 三等一點)
▲出場規定=每學校四名以內

東洋拳鬪會 學生班을新設

市內水標町에잇는 東洋拳鬪會에서는 會員七十名이 黃乙秀氏 直接指導와 金容起氏코ー치로 每日練習中인바 今般新學期를 機會로 特別히 學生班練習時間을新設하고 午後四時와 同七時부터 二回로나노아 學生及一般會員을 指導할터 이라는데 多數入會하기를 바란다고한다

百碼競泳世界新記錄

【倫敦五日發聯合】 英國水泳界의 新進選手『쯔ー지·쯔ー카』君(三二)은 月練習中 百碼競泳에 四九秒九로 一九二七年와이스뮬라가樹立한 世界記錄 五十一秒一를 突破하엿다

關大野球部歸國

關大野球部 選手一行은 四日兼二浦에 着하야 十六對四로兼二浦 日鐵팀을 익이고 同夜出發하야 五日에 釜山에서 一戰할려이엇스나 同地方의 降雨로 試合을 中止하고 五日朝釜山發 下關行連絡船으로 歸國하엿다

今日의運動

▲水上競技=朝鮮體育會主催의 全朝鮮中等對抗及一般水上競技大會第一日은 午後三時부터 京城풀에서 (觀覽料 一般二十錢 學生十錢)

家庭不和悲觀 八十老人自殺

【馬山】 마산부오동동 (馬山府午東洞)백이십오번지 박영순이라는 금년 칠십오세된 로인은 지난 사일밤중에 집안사람 모르게목을 매여 자살한것을 이튼날아츰에 발견하엿는데 원인은 가정불화의 관계로 마치안흔여생을 비관함인듯 하다는데 근변마산에는 자살률이 속출하야 한달에 삼사건식이나 되는현상이라한다

貨物自動車顚覆

【楊平】 지난삼일오후 여섯시반경 융내주경운수 주식회사 화물자동차강원도 제일백칠십호를 운전수안영복(安榮福)(二?)이가 운전하야 가지고경성방면으로 가든도중 갈산면오빈리 (葛山面梧濱里)삼등도로상에서 전복하얏는데운전수는 약이주일간 치료를 부요할상처를당하엿다한다

注目의焦點이된 六日의大邱府會 中心問題는運動位置

【大邱】 대구부에서는 륙일오후한시부터 부회의실에서 부회(府會)를개최한다는바 토의사항은 와사사업 (瓦斯事業) 경영예산을 위시하야 구건에 달한다는데그중에 제일난산에 처하야잇는문제는 공설운동장위치문제로서부에서는 예산관계라하야 대명동(大明洞)을 고집하고 부민의의견을 대표할다수의 부회원측은 달성공원(達城公園)부근을주장하고잇스므로 금번회의는 필연적으로 정면충돌은 불가피라하야 일반은크게 주목중인바대구부에서는난산적인 운동장문제를 순산시키라고 방금 부회의원에게 준비공작에 열중중이라한다

全北敎員團 公判延期 十四、六日로

【全州】 전북교원사건의 제이회공판을 오는십이삼량일로 결정하엿든바 그후 재판소의사정으로 로는십사일과 십륙일로 연긔되엿다고 한다

消防自動車에는 치워도말못하는法 最近大審院新判例에依하여 京城消防署서各方面에注意

소방자동차가 화재현장에 달려갈때에 사고를 이르켜도 그책임을 소방대측에서 지지 아니하는것은 물론세상이 다 아는바이지만 화재의 현장에 가는 소방자동차가 아니라 시운전이나 련습 중의소방자동차에 치어도 그책임을 지지아니하게되엇다 사건은 년전 대판(大阪)신호(神戶)간의 국도에서 시운전을 하는 대판 소방서 자동차에 치어죽은 사람의 유족이 그것이 시운전이엇섯다는 리유로 손해배상의 청구소송을 이르켜 일이심에서 다 패소를하고 동경 대심원에 상고햇섯스나 역시 기각이 되엇다 그리하야 『소방수가 소방 사무를 행하는것은 국가경찰권의 발동이므로 그로인하야 발생한 사고에 대해서는 국가가그 책임을 지지아니한다는 것은 이미 판례가 잇섯든것인데 가령소방자동차가 화재현장에출동하거나 시운전을 하거나 를불문하고 그경우에 발생한 사고에 대하야 국가는그 책임을 질필요가 업다』 는것이다 이에경성소방서 에서도 이뜻을 널리알리기 위하야 오일 각방면에 대하야 금후소방자동차에 특별한 주의를하도록 주의를 환긔한바이섯다

囹圄生活十二年에 出獄即時또窃盜 畢竟은또逮捕되여

【咸興】 절도죄전과오범으로 형무소생활십이년만에 출옥하자즉시 또전조선을 다리에끼고단이면서 수십회의 절도로거듭한 당세의 "쟈발잔"이엇다ㅣ 충남서천군긔산면 신산리 (忠南舒川郡麒山面辛山里)에 본적을둔 라문재(羅文才)(三七)라는 사람은 대정십이년 팔월부터 절도죄로 련속하여 금년오월이십 난달 이십칠일할홍 풍패관(豊沛館)에서 현금일백여원과 음식물다수를절취한것을 긔회로 함흥서원의 활동으로 체포되엿다는데 판명되피해액이 근천여원에달한다고한다

豪華遊覽船衝突 七百船客遭難 四百名만은겨우救助 五日,葡萄牙近海에서

【倫敦五日發聯合】 『큐나드화잇 스타라인』 소속긔선『드린』호 (一六、四八四돈)는 류람객 칠백명을 태우고 포도아 (葡萄牙) 해안을 항행중 오일오전 불란서긔선 『폴미니』호 (二、〇六六돈)과 충돌하야 공주조신호를발하엿슴으로 부근을 항행중이든 영국 회물선『오리온』호와 『피오』긔선『바이스로이오부 인데아』호는 현장에 급행하야 구조를 개시하엿다 현재까지 약사백명이『오리온』호에 구조되고 『바이스로이』호에도 명명이구조되엿다

麻雀賭博黨檢擧

부내길야정 일정목 륙십오번지 화성운송점(丸星運送店)원 리명의(李明儀)(三二)명목정(明木町)이백이십오번지 음식점영업 황원순(黃元順)(三一) 청엽정(靑葉町)일정목 칠십팔번지 양화직공 리성계(李聖桂)(三一)등 세명은 본시 마작도박상습자들로서 오일새벽 세시경에 청엽정 일정목일번지 륙강주택 경영사무소(綠岡住宅經營事務所)에서 마작도박을 한는중 룡산서원이 이소미을듯고 습격하여 판돈 사십륙원외 마작 두벌과함께 체포하여 방금그서에 류치취조중이라 한다

少年拳球大會

시외신당리(新堂里) 평화체육부(平和體育部)에서는 팔일오전 여덜시부터 맨주먹을가지고 하는야구를 하는권구대회(拳球大會)를 개최한다는바 참가할소년단은 륙일오후여덜시까지 신당리 이백사십구호로 신청하야주기를바라다한다

古物仲介憑藉 七百圓騙取

고물중개해준다고 대금을 편취하고 출행낭ー부천군 계양면로오지리(富川郡桂陽面老吾地里)에 거주하는 사기전과사범 조병철(趙炳喆)(三二)은 삼일 오후아홉시경 시외공덕리(孔德里)이십일번지 김성철(金聖喆)(三一)을 차저가서 고물중개를 해주겟다고 현금 사십오원을 가저간후 게속하야 수차에 이르러 칠백여원을 편취하고는 어데로 종적을 숨긴사실이 잇서 피해자는 시내각서에 수색원을제출하엿다

頭痛에 ノーシン (노ー신)
効力이第一 頭腦過勞 頭腦朦朧 頭痛頭重 宿醉 胃腸에無害
三十錢 五十錢 一圓 어느藥店에나잇슴

好職業
男女選定不問自宅執業○勤人學生副業最良○收多無休○照會見本進呈
大阪大軌線生駒停留所前 博文社

京城 中等公民學校專修科 生徒募集
○後期新學期開始○晝夜各五十名○願書締切十月五日迄
○學則要郵券○京城府太平通大漢門橫(電本四、七六一番)

漁具
極上蘇 五分目 二尋 金八圓也
四分目 二尋 金十圓也
絲投網 三間 金參圓也
捕鳥網
漁具卸商 秋岡商會
京城明治町一丁目派出所前
電話本局四三九〇 振替京城二一、一五六
定價表進呈

政府允許 六方鹽法器 絶對療法
(說明書無代進呈) 鹽聖閣

中央館 永樂町 電本三三五
當ル五日特別大公開 ‖改築落成紀念開館第二週‖
半島ファン諸君待望の鈴川稔第一聲と千恵藏一聲の名コンビ必ず御期待を希ふ!!
新興RCA·ビクター發聲機新設
千惠プロ第一回全發聲超特作 日本映畫配給社第一回提供
原作 村上元三 サンデー毎日所載 撮影 石本秀雄 錄音 塚越成治 監督 稻垣浩 オール·トーキー
利川の川霧
片岡千恵藏二役 主演 大倉千代子·瀬川路三郎·羅門光三郎·水の江澄子·實井龍之助 助演
新興キネマ提供高田プロ第一回全發聲版 新興東京撮影所製作
脚色 村上德三郎 監督 牛原虛彦 錄音 オリエンタルシステム オール·トーキー
男三十前
高田稔·伏見信子 主演 荒木忍·小宮一晃·渡邊奈子·山林邦雄 助演
第三週特別大公開 野淵昶監督作品 長崎留學生 山路ふみ子·東海林太郎 國境の町
(近日封切) 修羅時馬大會·お傳地獄·自活する女·妻兒殺し·家なき兒·花嫁學校·國を護る日蓮·鐵路

優美館 貫鐵洞 電光三九五
九月三日부터四日間超特別大興行
藝苑座第三回中央公演
藝苑座文藝部作 卒業前의大레뷰ー 全十景
港口마다女子잇다
藝苑座全員의總登場으로豪華燦爛을極한卒前絶後의大壯麗燦爛의幕이다! 刮目的藝風에陶醉하자
二、藝苑座재스밴드間奏樂
三、流行歌獨唱 A、尹才寬 B、李正順 C、康福淑 D、李承夏
四、딴센스 新式舊式 一景 全景希 康福淑
五、舞踊모파리『少女班』
六、스켓취 자스ok 孫一平 尹順善
七、流行歌와名曲 金元心 尹益炳
八、氣分間奏樂 BA
九、딴센스人道雜談 金元浩 李正順
十、合唱……豊年歌 小女班及全景希
十一、白鳥美子의獨舞
十二、시집사리法 全景希 金元浩 李福本

金 白 福 銀 金
株式會社 石福商店平壤出張所
平壤府旭町 電話一三一四番 受信略號(ヘイゼウイシフク)
本店 東京市下谷區練塀町

群山埠頭中心으로 四千勞働者를統制

爲先그實行의前提條件으로 群山署身元調査着手

【群山】군산경찰서 고등계(高等係)에서는 오래전부터 군산부두(埠頭)에서 로동을하고잇는 약일천명의자유(自由)로동자와 삼천명의 단체소속 로동자의신원조사를 계획하고 잇든바 지난사일부터 계원이 총동원하야 전긔신원조사에 착수를 하얏다한다 동조사의 목적은 로동자의 수효를 정확히 알라는것으로서 압흐로는 전긔로동자에입일히로동증(勞働證)을 부여하는 동시에 명년까지 작성한후 로동증이 업시는 아무리 자유로동자라도로동을 못하게할 방침이라한다

安邊苹果豐作 二百萬貫突破

【安邊】함남안변지방은 그풍토가 평과수(苹果樹)에 적당함으로 약이십년전부터 이에종사하는이가 적지안흔바 그풍미의 가량한성가는 일본내지의 각시장과만주국가지에 크게알려젓는데 최근에와서는 생산업자가삼백명 재배면적이 오백정보 생산량(生産量)이 백만관을 롱파한동 금년에는 긔후가 조흔닷으로 생산량이 일약 이백만관을 롱파하게되여 압흐로 풍재만업다면 대풍산을 예상하고 각지의상인이 답지하야 매매에 착수하고잇다는바 이곳에는 과물동업조합(果物同業組合)이 창설되여 생산지도를하고 잇는까닭에 품질이 가량하다 한다

府制昇格祝賀

【大田】신흥대전이 오는 십월부터 부제로 된다함은 긔보한바어니와 대전의 사만시민은 이날을 긔념하기위하야 지난 이일오후두시에 읍회의실에서 각정대표와 유지들이 모이여서 오는십월일일을 복하야 부제축하회(府制祝賀會)를 성대히 개최키로하엿다는바 주야로 분하야 낫에는 긔행렬(旗行列) 밤에는 제등행렬(提燈行列)을하야 대전시내는 일대 환락경(歡樂境)으로 화하리라한다

祭需中毒事件 又復一名絶命

【定州】정주읍성외동(城外洞)에서 제사음식을 먹고 삼십여명이 중독되여 지난 삼일에두명은 절명하엿다함은 긔보한바와 갓거니와 사일오전십일시에 중태에빠젓든 장만복(張萬福)(一三)도 드듸어 절명하엿다 한다

姦夫婦共謀 本夫絞殺

【谷山】이십세의 젊은 녀자가 중년의 본부가 실여서 가튼젊은남자와 정을통하다가 드듸여 간부부가 공모하고 본부를 교살하고 자미잇는 살님을 하려다가 결국 경찰에 발각되여 엄중한 취조를 밧고잇는 남녀가 잇다 ―간부(姦婦)는 본적을 곡산군 연하리에두고 생활난으로 동군역미면장양리(同郡驛美面長陽里) 사금광(砂金鑛)에서 광부로잇는 조치홍(趙致弘)(三〇)의안해 송홍녀(宋鳳女)(二〇)로동리 박모(朴某)(三一)라청년과 오래전부터 정을통하여오다가 아모리하여도 본부가 원수가티 생각되여 드듸여 지난십오일에 간부부가 공모한결과간부 박모(姦夫朴某)가 본부를유인하야 외따른곳으로 다리고가서 교살한것이 경찰에탐문되여 그가티 엄중한취조를밧는중이라한다

咀呪할嗜眠病魔 咸南에도遂侵入

洪原郡下에서二名發生死亡 咸南警察防疫에腐心

【咸興】저주할 긔민병(嗜眠病)이 삼남지방에 발병하여 지난 삼일은 드듸어 함남도에까지! 홍원군 경포면 신하리(洪原郡景浦面新荷里)에 최봉연(崔鳳演)의 장남학룡(學龍)(九)은 이십팔일발병하여 입시에 사망하엿고 동면신중리(新中里)어업최봉근(崔鳳根)의장남 희섭(熙燮)(三)도 이십팔일 발병하여 지난 삼일에 사망하엿는데 진단한결과량명모다 긔민성노막염의 진성화자로 결정되엿는데 함남도 경찰부위생과에서는 대경실색하여 방역에 노력중인데 목하 만연할징조는 뵈지안는다고한다

三湖地方에서도 三名이發病死亡

【三湖】함남삼호지방에도 요사히일음모를 병이 류행하야 발서 죽은사람이 네사람이나 되여인심이 매우 흉흉한데 병의증후는 자다가 풍이나면 그대로 깨지 못하고 죽어버린다는데 당지공의황진호(公醫黃鎭浩)씨는 함남도경찰부 위생과에 급보하야지난사일 위생과원이 송본홍의사(松本弘醫師)를 대동하고 현장에 출장하야 현재걸려잇는 환자를 진난한 결과 기민성뇌염(嗜眠性腦炎)으로 판명 되엿다 이병은 어린아해들에게 걸리기쉬운병이라고 한다

各界總網羅한 仁川體育會創立

【仁川】세계적무대로 약진한는조선의『스포-츠』계는 장족의진보를보이고 잇스나 아즉 인천에는 강운동부문의 단체가잇슬뿐으로 이것을 통제할 체육회가 업슴을 유감으로 생각하고 잇든바 지난 삼십일밤오후팔시부터 발긔유지제씨의 초청으로 각단체대표자 간담회를 시내지나정 동흥루(同興樓)에서 발긔인대표 최진하(崔晉夏)씨의 개회사로 간종의견을 교환한결과 만장일치로 인천체육회창립을 결의한후 창립총회와 규약급사무일체는 준비위원에게 일임한후 폐회하엿는대 당선된위원은 다음과갓다한다

仁川體育會創立準備委員=柳昌浩、李潤連、李壽華、張仁秀、張慶煥、李澤萬、裵仁福

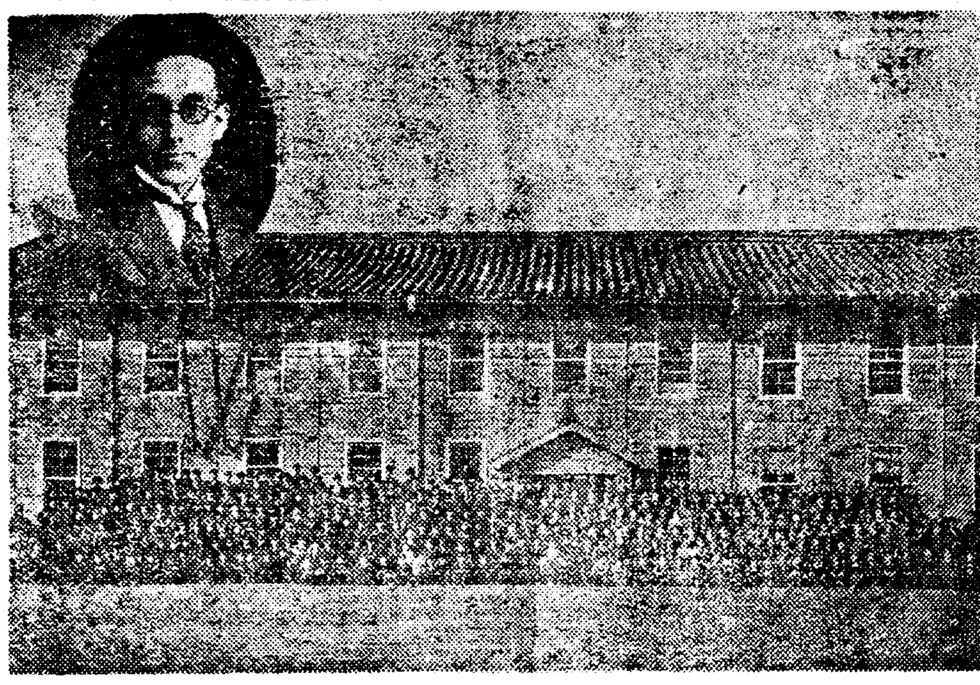

◇寫眞……得信學校 校舍 金順銓 校長 朴敬依氏

私立初等學校巡禮 (2)

鎭南浦得信學校

〃할수잇다〃의굿센標語로奮鬪 校勢가年復年隆盛

鎭南浦支局 一記者

【鎭南浦】옷술옷술 춤을추는듯한 우산의 양양하게 노래하는 황해물을 바라보며 룡정리 서편에 터를 잡고 웃둑소사잇는 사랑의락원이요 배움아의노래터인 득신학교를 방문키는구월이일오후두시엿다 동교는거금 삼십이년전 사월에 당지장노교회에서 초가삼간을 매수하고득신학교로 시작하엿다가 그후 마포삼열(馬布三悅)씨를 설립자로하야 인가를 어더가지고 대정삼년에 제일회로 녀자삼명의 졸업생을 내엿다

◇

대정사년에 남자부를 설치한후 동륙년에 득신학교로 사립학교 령에의하야 인가를어든후 생도는 점점증가함을따라 십팔간의 교실이협착하여 일천오백여원을 드려 이층십팔간을 증축하엿다 대정십일년 김순전(金順銓)씨가 교장취임이래 교운은 일종 새로워 동십이년에 륙학년인가를 밧고 동십사년에 김충국、리락린(金忠國、李洛麟)량씨가 설립자로되면서 동교는재정곤난으로 학교당국자는물론 일반교도들까지 거의 라망의 태도를 가지게되엿든것이다 당시 김충국씨는 열렬한 성격의 소유자이라 일반교도들압헤서 눈물을 흘려가며 할수잇다라는 표어로 일반에게 격려하는일방 목사 김성택(金聖鐸)씨를 비롯하여 중요 간부들과 최후 결심을한후 득신의 긴세월을 눈물과 한숨으로 득신의 운명을 위하여 그야말로 발분망식하여든것이다 지성이면 감천이라 하늘이무심치안어 가리웟든 검은구름은 어나듯사라지고 새서광이 비치여 소화삼년에는 신흥리에 긔지를 매수하고 총경비 이만사천여원으로 건평 이백사십평의 교사를신축 이전하게되엿다 도라보건대 동교가 오늘에와서 초등교육긔관으로 별로손색이 업스리만치뽐내고잇는것은 가장인내성이만코 반생이 남도록 득신을 위하여 로심하신 교장 김순전씨를 비롯하여 일반교도들의 심혈을다한결정체인 동시에 일생을 득신의 운명을 위하여 싸우다가 수년전 그만 세상을 떠나신고 김충국씨의 혼만은 영원히득신에서 사러지지안흘것을 밋는다 그런데 동교의 력대교장을 소개하면

◇

蘇安論 宋麟瑞 李根軾 朴鎭恩 張世增 金仁九 金順銓 朴敬依、

동제씨인데 그네들이 과연득신을위하여 남모른 한숨과 눈물을얼마나 흘렷스랴 오로시눈물과한숨의 력사라고 하겟다 동교는 오전히 당지 장로교의 경영으로득신여학교가 창립되기전 명치삼십오년에 김원섭(金元燮)이란 교인이래 배당한 모동이를 빌어 생도십오명을 모아서 긔독소학교로 시작한것인데 실로 동교도 삼십사년의 찬란한 력사를 가지고 잇는 유영긔관이다 현재생도수는 사백이십명으로 륙학급에 직원칠명이 교수하고잇는데 일년총경비 오천여원을쓰고잇다하며 졸업생은 남자이백삼십팔명과 녀자일백사십팔명으로 우리사회에 유수한인물을도처지안타고한다

◇동교의 자랑거리는 동창회(同窓會)의활동인대 대정 십삼년에 김준홍(金俊弘)선생의 십주년근속표창식을 비롯하여 모교의전화가설 동교서편에잇든 교장사택건축등은 전부동창회의활동에서 된것이라하며 그밧게도 여러가지방면으로 모교를 위하는득신동창회의 성의는 놀날만한특수한긔관으로 다년간 모교의수석교원으로 동창회장의직을 가지고 활동하신 김연선(金延善)씨와제씨의 로력을 감사하는바이다 동교를 운전하고잇는 최고긔관은 리사회인데 현리사는 金聖鐸 李谷璜 李景模 孫升濬 許德化 金松國 李春華 李鳳 金承鍵 朴敬依 제씨로 현리사장 김성택씨는 강직하고 고결한성격의 소유자로 십여년간을 계속시무중인데 득신의공노자로 업지못할인물이며 설립자 리용전、리경모량씨를비롯하여 리사전부가 일심단결하여 득신을위하여는 무엇이든지 사양치안켓다는 용사들이며 금상첨화로 신임교장 박경의씨도평양숭실전문학교출신으로 다년교육의 경험이 섬부한 청년교육가이니만치 동교의 압흐로 재단법인도 머지안은 장래에 완성될것을밋고 동교의 전도양양함을마음것축복하는동시에 우리의힘과땀으로 결성된 득신을위하여 오마부민은 다가티협력하여 곳을기우려 주기를바라는바이다

中部橫斷線問題로 四郡民代表陳情

明年度豫算編入을目的으로 初志貫徹에勇往猛進

【江陵】충북충주에서 강원도영월 평창 정선을 경유하야 강릉에 이르게할 조선중부 횡단선 부설에 대 하야는 관계 사군군민 대회를 개최하야 긔성회를 조직하고 목하맹렬한 운동을 하고잇다함은 루보한바다 목하명년도예산편성긔에 잇슴으로 이시긔에 철저한 운동을 하지안흐면 명년도 예산에 드러가기가 어려울것이라하야 구월팔일 관계사군군민대표 칠명이 강원도지사급정무총감총독에게 진정차로 출발하게되엿는데진정원의씨명은다음과갓다

▲崔鴻集▲井川鶴▲章錫亮一▲崔明集▲大山德忠▲矢內宗良▲張俊英

全南北兩首府에서 躍進하는兩中等校

全州新興學校 大講堂建築起工

總工費五萬圓으로

【全州】전주신흥학교(新興學校)는 소화팔년사월에 승격되여후로 오만여원으로 굉장한교사를 신축하고 금번 또다시 미국인『리촤아드선』이란 녀사의 의연금삼만여원을 토대로 강당을 건축중이든바 지난사일오전 열한시시내 다수유지와 신문동신원의 참석으로 신흥학교강당신축 정초식(定礎式)을 성대히거행하엿다 동강당총연평이 삼백삼십평이요 건평만이 일백칠십사평으로 약이천오백여명을 수용할수잇는 대집회소로 지방학교가 가지고잇는강당으로는 조선에서 처음보리만큼 화려한건물이되리라고한다

光州須彼亞女校 附屬教育館竣工

延坪二百坪의煉瓦二層

【光州】전남에 유일의사립중등녀학교인 광주양림정에잇는 수피아(須彼亞)녀학교에서는 시일이 경과함을따라 장족의진보를하고잇는바 동교에서는 일주부터 계획중이든 부속교육관(附屬教育館)을 지난삼월이일부터 공비이만원을드리여 동교보관의부속편에다 총연평이백평의연와제이층의건물을 착공하야 불피풍우반개년만에 준공되여 신학긔부터리용토록되엿다는데 실로동교육관은 본관『윈스푸로-드』과밋 체육관(體育館)과 아울러『수피아』의 자랑거리라고한다 그런데 동관의 내부는 가사(家事)재봉(裁縫)음악(音樂)실험(實驗)긔구(器具)실등으로 편성되엿는데 동교에서는 동관의완성으로써 당분간 리상적 시설을필한 셈이라고한다

韓駿鎬力技大會 大盛況으로終幕

【新里】조선이나흔역사(力士)한준호(韓駿鎬)군의 역기대회는 예정과가티 지난이일 상리극장에서 본보리리지국과 동아、중앙 삼리리지국 후원으로 개최되엿든바 군의 기묘한 력기와 신긔한 기술은 일반관중에게 적지안흔 흥미를 주고 그대성황으로 마치엇다고한다

多年懸案中이든 實業校設立實現

明年度에開校豫定

【平壤】다년간 현안중이든 실업학교(實業學校)설치문제는 맛츰내 실현되여 명년봄에 개교키로 결정되여 평양부에서는 십오만원을 계상하고 입절설비에 착수케되엿고 학교건축부지도 임이 모처에 선정되여잇다는데 수업과목급 정원은 다음과갓다

本科 二個年

電氣、機械、外一科

定員 各科二十五名

專修科 一個年―六個月

土木建築 自動車 理髮 時計

定員 各科二十五名

으로서 상공학교 입학난이 얼마간 완화되는동시에 졸업하면곳 취직 개업케될것으로 일반의긔대하는바라고 한다

全朝鮮弓術大會 一般委員을選定

【綾州】능성체육회(綾城體育會) 주최와 본보능주지국후원으로 오는 음력팔월십일일부터 삼일간개최될 전선궁술대회는 시일이 림박함에 따라서 남북각지에서 신입서가 살도하고 잇서서 대성황을 예기하고잇는데 아즉참가치안흔 단체에서는 오는십오일까지 속히 신입하여주기를 바라며 대회임원은 다음과 갓다한다

會長朱不斂 總務宋在與 幹事韓鼎模外若干人

木船顚覆으로 商人一名溺死

【春川】지난이일 오전십이시경에 강원도 춘천군 사북면 지촌리(春川郡史北面芝村里)에 사는 박원삼(朴元三)(三〇)은 그의처 김씨와 그의아들과 상인이 목선(木船)에 약오십원가량의상품을 실고 화천강(華川江)하류 서상(西上)을 통과할지음 그곳에서 배가 전복되여 전기 박원삼은 익사하고 그의 처와 아들은 목숨을 구하얏다한다

◇寫眞【上】新築中인全州新興學校大講堂定礎式光景【下】竣工된 光州須彼亞女學校附屬教育館

白晝、府廳을舞臺로 大詐欺劇演出!

電話거러時計산다詐稱하고 時計와거스름돈가지고逃走

【平壤】한거름더 나가면 생눈알도 빼아슬 신안특허사긔사건이 평양부청을 무대로 백주에 잇섯다 사일오후령시 이십분경 부내평안화점(平安百貨店)시계부에전화로『평양부청내무계 궁전(宮田)인데 이십원 내외의 시계를사려는데 곳가지고 오되 가지고잇는돈이 백원지페이니 거슬음을 가지고 속히오라』함으로 동백화점에서는 곳점원이 시계와 거슬음돈 칠십여원을 가지고 자전거로 급행하엿든바 현관에섯든 십칠、팔세 가량된 양복입은소년이 퍽기다렷다하며 지금궁전씨가 식장에잇스니 시계와 거슬음돈을달라하야 바더가지고 드러간지 수십분이 넘어도 아니나옴으로 수부계에 무럿든바 궁전이란사람이 업다고함으로 대경실색한 점원은 그제야 속은줄을알고 평양서에 계출하야 수색에 노력중이나 때가 느진지라 한숨만짓고 도라왓는데 평양서에서는 계속 엄탐중이라한다

松、豐經由有望? 延長되는黃海線

陳情委員의歸來談

【豐川】긔보=황해도 풍천지방에서는 조선철도주식회사에서 황해선 해서종단역인 수교(水橋)로부터 장연(長淵)으로 연장(延長)하라함에 관하야 송화와 풍천 두지방 주민은 물론 인접군 은률(殷栗)지방에서도 해연장선을 송화은률 경유하여 풍천에서 약식키로되는 률리면신촌리(栗里面新村里)를 경유케하여 줌은 지방발전으로 보아가장 유리할뿐아니라 동회사로부터 공사관계로 보든지 신촌을 경유한다면 수지관계로 보든지 회사당국에 매우유리하리라하여 동회사에서는 지방주민의 요망과 당국자의 의사가일치된점이 잇서서 지난 이십오일경 수교、장연간 예정선이될지방 주민들이 요망하는 수교 송화은 신촌 지대를 동회사 총량반이 출장하여 총양을마추고 도라갓는데 예정선인량수교와장연직통선로중에는 난공사가 될뿐더러거대한공사비를 요할터이고 송화풍천 은률 지방민이 요구하는 송화읍과 율리면신촌리를 경유케된다면 공사도 매우편의할것이요 따라 공사비도적게되리라하며 예정선대로 수교장연흠직통케된다면 황해도의보고(寶庫)인풍천지방평야에서 산출되는곡물과 특산물인면과와 율리지대서 산출되는 무진장인석회(石灰)와 목재(木材)신탄(薪炭)등의수출로보아 지방으로서도 이상업는 손해를 몽할것이라는바 동연장선을 신촌리를 경유케함은 황해도해서지방의 큰리해관계가잇다하여 지방주민은 적극적으로 일치단결하여 목적을관철코저 조철회사에 요망하는바이며 따라서지방유지대회를 풍천에서열고 관계당국과 요로에 진정키로되여 지방유지중 오원서、허목、로영진、로진세(吳元瑞、許穆、盧永振、盧鎭世)씨등 제씨를 선정하야 각요로당국에 진정하고 지난일일 귀임하엿는데 진정위원들은 다음과가티 말하엿다

◇陳情委員談

금번 상경하여 조선철도와 철도국을 방문하고 지방주민전체의 요구하는바를 청처히 말하엿든데 관계당국으로부터도 우리의 요구하는바에 대하야 매우 유리한 대답이 잇섯는바 아즉 우리에게 확정적 답변은 업섯다 하드래도 매우 유리하게 당국으로서 인정하는 동시 사업내로 결정될 모양이엿습니다 운운

脚戲及鞦韆大會

本報農城分局後援

【農城】성현시민회(城峴市民會)주최와 본보농성분국 후원으로 금번 추석가절을 리용하야 좌긔시일 장소에서 각희와 추천대회를 거행한다는바 상품은다음과갓다고한다

一、時日 九月十四、五兩日間

一、場所 農城驛前廣場

◇脚戲賞品

一等大牛一首 二等中牛一首 三等小牛一首

◇鞦韆賞品

一等세ー루地一着 法緞上衣一件 二等세ー루下衣一件 法緞上衣一件 三等메ー린스下衣一件 法緞上衣一件

地方人事

▲阿久津要助氏(白川公普校訓導)今般柳谷公普校長榮轉人事次本社白川支局來訪

▲橫山敏氏(白川公普校訓導)新任人事次同上

元山支局後援의 張飛君獨唱會

九月七日元山館에서

【元山】조선중앙일보 원산지국 주최와 본보원산지국후원의 장비독창회(張飛獨唱會)는 오는칠일 오후팔시반부터 시내원산관(元山館)에서 개최키로 되엿는데 동장비씨는 최저음(最低音)음악가로는 전동양적으로 굴지하는터인데 동경에건너가서 음악예술의 근본문제를 연구한지 십여년에 기술적창법을 체득하고 현재동경가극단판하에서 성악연구소를 설치하고 만흔제자를 양성하는일방 발성영화운동과결부하야 오페라하우스건설준비를하고잇든중 조선삼대도시순회음악회주최의 초빙에 응하야 청중의 대절찬을받은이라는바 원산이나흔 최초음악회는 이번이 처음인만큼 일반의인끼는자못크다고한다

尙州

金剛山探勝團

▲時日 十月五日出發(往復七日間)
▲團費 一人當二十六圓也
◇主催 朝鮮日報社尙州支局
◇後援 尙州驛

仙掌

第一回 金剛山探勝團

▲時日 九月二十八日부터一週日間
▲會費 一人當 二十圓
◇申請期日 九月二十五日까지
◇主催 朝鮮日報社仙掌分局

陰城

中部朝鮮庭球大會

▲時日 九月八日午前九時
▲場所 陰城公普校코ー트
◇主催 陰城體育會
◇後援 朝鮮日報陰城支局、鮮一洋服店

綾州

綾州名唱大會

△時日 陰八月十七日부터三日間
▲場所 着靑年同盟講堂
◇主催 綾州音樂會
◇後援 綾城體育會、朝鮮日報社綾州支局

그女子의一生 (200)

방랑편

春園 作 夕影 畵

금봉은 그리 힘들이지아니하고 오빠 인현을 만날수가 잇섯다。금봉은 마하연에 가서 사람 하나를 사서 선암(船庵)에잇는 인현에게 편지를 보내엿더니 인현은 곳 달려왓다。

금봉은 처음 보고는 인현인줄을 몰라보앗다。인현은 머리를 파라케 밀고 회색 장삼을 입고 지팡이를 집고 맨발에 피신을 신엇다。얼굴 빗은 파란것 갓고 눈은 가늘어지고 움지기지를아니하엿다。그러케 동탕하고도 변화만코 빗나던 눈과 얼굴의 표정이 어찌면 그리도 변하엿슬까。인현은 금봉을 보고도 도모지 표정이 움지기지아니하엿다。금봉은 방에서 내다보다가 이윽고야 그것이 인현인줄을 알고 뛰어나가며

『오빠!』

하고 울엇다。

인현은 자긔에게 편지를 전해준 사람에게 말업시 합장으로 고맙다는 뜻을 표하고 퇴마루에 올라안젓다。방압흐로중들이 지나갈때마다 인현과서로 합장하고 국궁하엿다。그러나도 모지말도 업고 웃는법도 업섯다 금봉은 처음 보는 광경을 무시무시하게 생각하엿다。올때생각에는 오빠를 만나면 매달려서 실컷 울라고、오래 떠낫던 사랑하는 동긔의 반가운정을 실컨향락하랴고하엿던 그대는 어그러지고 마치 스스러운 어른의 압헤 나온것과 가리조심스러웟다。

『오빠!』

하고 금봉은 조심조심하야 인현을 바라보앗다。

『정선이 잘 자라니?』

하는것이 인현의 첫 말이엇다。

『잘 자라지오。』

『네 남편헌테서는 긔별이니?』

『왓서요。』

『서울을 왓서?』

하고 인현은 약간 눈섭을 움지겻다。

『네』

하고 금봉은 고개를 까닥까닥하고 한숨을 쉬엇다。제가 당한 일을 어떠케 참아 말하랴하엿다。『오빠는 또 아이 하나를 나흔것은 모르시는구나』

하엿다。

『은봉은 만낫느냐』

『도모지 안 와요』

『아버지는 가 뵈엇니?』

『안 가 뵈엇서요?』

인현은 잠깐 눈을 감고 무엇을 생각하는 모양이더니 다시 눈을 뜨며、

『그래 어째 금강산에를 왓니?』

하고 금봉을 바라보앗다。여러날 여행에 금봉의 모시 치마적삼이 꾸김살이가고 후주군하야서 퍽 초라하엿다。

『말이 길어요』

하고 금봉은 쏘다지는 눈물을 고개를 숙으리고 방시바닥에떨어버렷다。

인현은 무슨 일이 생겻고나 하고 속으로、금봉에게 생길만한 일을 생각하면서、그 일에 대하야서는 더 뭇지아니하고、

『그래 메칠이나 잇다가 갈련?』

하고 물엇다。인현의 말은 차차 떨리는 듯하엿다。누이―그러케 사랑하던 누이에게 대한가궁한 정이 솟아 오르는것을인현은 눈을 감고 꾹 눌러버렷다。

『오빠!』

하고 금봉은 눈물이 어룽어룽한 얼굴을 들어서 인현을 보며、

『오빠 나는 집을 아주 떠낫서요―오빠를 따라 왓서요。다시는 세상에는 안 나가요。안 나가는게 아니라 못 나가요。나는 다시 세상사람은 대하지 아니할 테야요』

하고 수건을 코와 눈에 번갈아대며 느꼇다。

『울지말지』

하고 인현도 고개를 숙이더니

『너 금강산 처음 오너냐』

하고딴곳으로 화제를돌린다。

금봉은 말업시 고개만 끄덕인다。

『세상이 실커든 나가지말렴으나 나가게 되는 때에 나가곤』

하고 인현은 금봉을 어듸 가서 잇게 할까 하고 생각해보앗다。그리고 금봉을 한번 다시 훌터보앗다。이 산속에 들어와 잇기에는 넘어 아름다웟다。

產業의本陣을차저서 五

各種水產物에 共販制威壓相當

販賣關係에잇서도顯著不利

鰮油粕獨占的買受

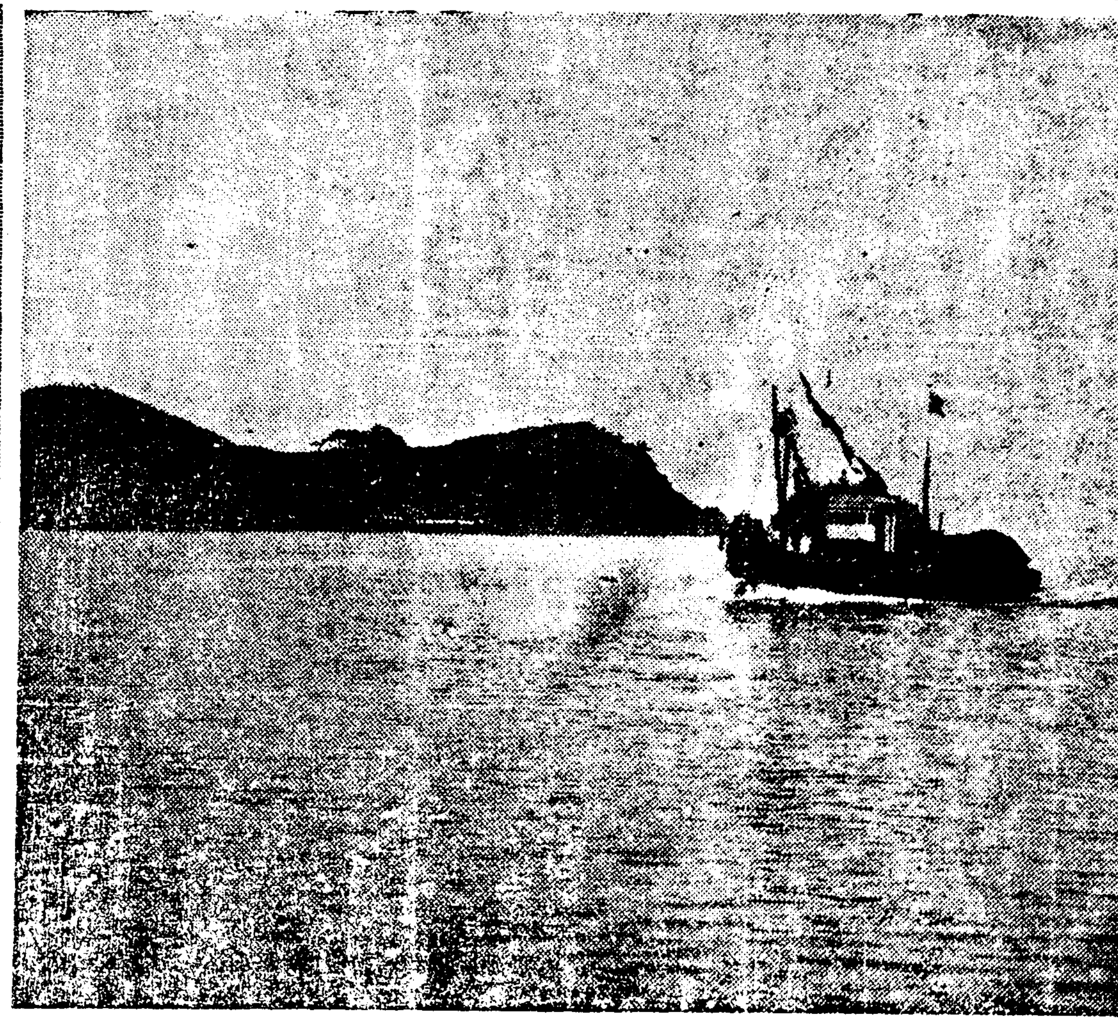

이번에는 漁獲 또는 그製品을 어떠케 處理하고 잇는가 다시 말하면 그 販賣關係가 어떠케 되어잇는가 이內容을 보라고 한다 卽 漁獲物에 잇서는 漁業組合에 委託하면 그 漁業組合에서는 이것을 入札販賣에 붓처서 팔어버린다 이에잇서 咸南北兩道漁業의 大宗으로 되어잇는 魚와 鰮을 原料로한 鰮油와鰮搾粕은 鰮肥水產組合에 모두 委託하야 朝鮮總督府의 斡旋알에 所謂統制販賣를 하고잇다 그러고 輸出鹽魚水產組合은 昭和九年度에 생긴것으로 아즉 그活動이 큰進展을 보지못하고잇다。 그러나 以上의 漁業組合과 水產組合에서 取扱한 外의것은 道內와 道外로부터 오는取引業者에게 直接으로 去來를하게된다 이것이 概略的으로 兩道를 通한 水產物販賣의 關係를 一瞥한內容이다

×

그런대 曾間 朝鮮에잇서 水產組合、漁業組合과 市場이생기게된 徑路를 參考上 簡單히 말하라고 한다 卽

(一)昭和四年에 朝鮮水產組合規則을 發布하야 漁業者 또는 水產物의製造 取引 또는 保管을 營業으로하는사람은 總督의認可를 엇고 그곳의 水產業의改良發達을 圖하며 產業上의 弊害를 矯正할 目的으로써 水產組合을 設立할수 잇게 된것이다 그런대 이에 잇서 咸南北 漁業의 大宗인 鰮를 原料로하는 鰮油肥製造業者로 鰮油肥製造水產組合이 設立되엇다

(二)漁業組合은 明治四十五年漁業令及漁業組合規則을 發布하야 漁業組合制度가 樹立된뒤 다시 昭和五年에 舊漁業令을 廢止하고 새로히 朝鮮漁業令이 制定된것으로 이것이 오늘까지 施行되여온다 그런데 이 組合은 組合員인 漁業者를 爲하야 貸付、共販、共同購入의 세가지事業을 할 이 그目的으로 되어잇다

(三)水產物販賣市場은 元來 私人의 營利로 되어잇든 것을 그弊害가만타고하야 大正三年에 總督府令으로써 市場規則이 發布되야 委託을 바더 競賣의 方法으로 水產物의 販賣業을 하는곳을 가리켜서 魚市場이라하고 이에는 許可를 要케되어잇다 그런데 漁業組合의 業務中 委託販賣가 잇는만큼 이곳의 販賣數字가 年年 顯著히 늘어가는 經營自體에 잇다

×

이에 對한 統計數字를 뒤려다가 보면 먼저 咸南에잇서

▲昨年度漁業組合委託販賣取扱高 三、八六三、〇七四圓

▲鰮油肥製造水產組合委託販賣取扱高 二、〇二七、六六九圓

▲輸出鹽魚水產組合委託販賣取扱高 八、〇六四圓

다음에 咸北의 數字를 보면 다음과갓다

▲昨年度漁業組合委託販賣取扱高 一、四〇〇、五九六圓

▲鰮油肥製造水產組合委託販賣取扱高 五、八六四、五八一圓

이와가티 兩道가모두 漁業組合 水產組合을 通하야 委託販賣하는 金額이 相當하다 그런대 이에잇서 注目치안흘수업는것은 朝鮮人의水產物 販賣에對한 內容이다 이것을 다시말하면 以上과가튼 委託販賣는 果然朝鮮人이 漁獲한 水產物 또는 그製品을 有利케하는內容으로 되어잇는가 그러치안코 生產關係와가티 不利한立場에 잇는나 하는點을 밝히라는것이다

×

이에對하야는 세가지로 난와서 그大體를 알수가잇다 卽

▲첫재로 漁業組合을 보면 委託販賣라는것은 一面의 共販制인데 이곳에서 組合員이 委托한 水產物을 팔어주고 그 手數料로 生物은 一圓에對하야 四分 또 製品(乾物)은 一圓에對하야 三分을 밧는다고그러나 이委託販賣高가 多額에 達하는만큼 一圓에對한 三四分은 相當한金額을 나타내이는바 元山漁業組合과 가튼것은 委託販賣手數料가 年六萬圓에 達하며 이곳에서는 貸付制度가업고 오즉 共販制度만으로 足히 維持하고 잇다한다 그럼으로 所謂事業組合이라고 하는 漁業組合으로서는 그手數料가 너무 高率로된 傾向이 잇슴은 그目的과 背馳된다고 생각한다 다음에는 官選의 理事알에 實際에業者가 아닌職員의손으로 共販되는것으로 보아서 或은 그 價格을公正히定케될것가티 생각할는지모른다 그러나 이것은 오즉 理想에不過하고 도로혀 直接의利害를 안늣기는 이만큼 漁業者에不利與否를 眼中에 안두는賣買가 成立되는 實例도 不少하다고한다

▲둘재로는 鰮油肥의處分이다 이것은 水產組合의손을거처서 油는 合同油脂 朝鮮油脂에 搾粕은 三菱에 對한關係에잇서도 그業者의立場을 無視하고오는傾向에 빗쳐서 그販賣가 가장不利한內容으로되어잇음은疑心할 餘地가 업다 그럼으로 結局에는 原料로한 어리는잡어、이것을 全然 拘束을 밧고잇는때문으로 大資本의威力에 눌리고잇는 朝鮮人業者의不振은 더욱그甚大를 促進케하는 큰理由가 되고잇다

▲셋재로는 明太魚에잇서 生物이나 乾物이나 모두 共販케되어잇스나 오늘에 實際는 生物만 共販케되고 乾物은買受者가 적다는 理由로 自由賣買에 放任된狀態임으로 이것은 製造業者가 南朝鮮方面에 向하야 直接으로 팔고잇는터이다 이것은 무엇을 말하는것인가 하면 오늘에 漁業組合의 共販制度가 오즉 漁業者를 爲한다는것보다도 그 手數料를 만케함에 汲汲하는것이 아닌가하는생각을 갓게하며 떨어서이곳에 그의缺陷이 잇는것으로 본다

×

要컨대 販賣關係에 잇서도 生產과 한가지로 朝鮮人은매우 不利한處地에 잇슴이 나타난다 (繼續)

▲寫眞은 東海岸線에서 威力을나타내이고잇는巾着船

特派員 申泰翊

漁業篇 5

新蠶種普及策으로 暖地原蠶所建設

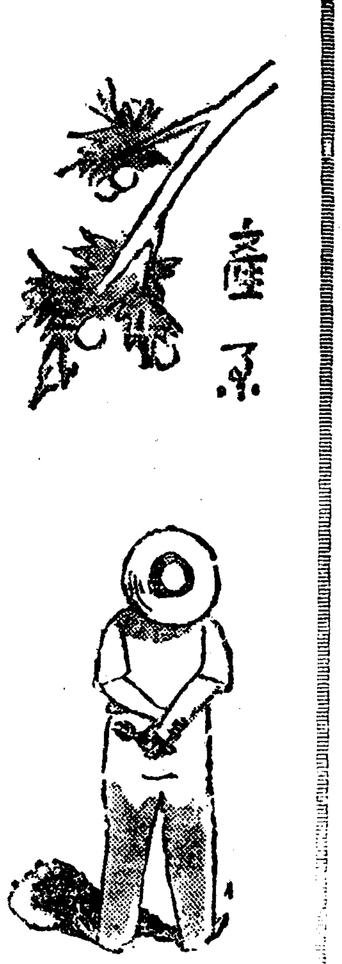

飼育季節이 긴臺灣에 場所選擇

蠶種製造期間을短縮

旣報한바와가티 新優良蠶種의 普及改善策으로 臺灣에 朝鮮總督府直屬의 原蠶種製造所를 新設計畫中이든바 明年度豫算에 五萬圓을計上하야 그實現을보게되엇다한다 當地養蠶期는 每年 十一、十二、一、二、三、四月 七個月의長期임으로 一年에 五回飼育을 할수잇다고한다. 從來는 新春種이 나오면 그것이 普通蠶種을 만드러서 農家가飼育하기까지는 四個年乃至 五個年이걸엿는데 今後는 以上暖地飼育으로말미아머 二個年乃至 三個年으로 그期間을 短縮할수잇슴으로 養蠶家에對하야 稗益이만호리라고한다

蠶絲關係四團體 蠶業課設置陳情

當局의措處를注目

朝鮮製絲協會外 蠶業關係四團體에서는 過般 蠶業懇談會에서朝鮮蠶絲業의 局面打破에 對하야協議하얏는데 三日 小口製絲協會長은 總督府를 訪問하고 如左한 九項에 就하야 陳情한바 잇섯다

一、蠶絲業의 積極的獎勵政策을 樹立하고 實行에 當할것

一、繭의 取扱場、乾繭場의完備에 補助金을 交付하야줄것

一、植桑獎勵에 積極的施設을하야줄것

一、諸手數料의 減免統一을期하야줄것

一、總督府에 蠶絲課를 設置하야줄것

一、水原의 蠶絲係를 擴充하고 蠶業技術員을配置하야줄것

一、蠶檢定所規定을公布하야줄것

一、蠶種의統管을 速히實行하야줄것

慶南夏秋繭價 三十掛로決定

【釜山】慶尙南道의 夏秋蠶掃立枚數는 四十二萬四千枚 收繭豫想은 一萬七千石假量 되리라고하며 오는 十日頃부터 出廻하게 될터인데 左와 如히三十掛로서 指定特買契約을 締結하야 實施하기로 決定하엿다 한다

一、橫濱生絲 淸原市場의 當限先限 平均絲價 七百三十圓以上七百四十圓까지의 間에잇서서는 三十掛로 하고 但絲價가 前記의 値巾以外로 騰落한 境遇에는 十六圓未滿을 一掛로하야 掛目增減함

二、昭和十年四月五日附 產第一二一號通牒의上蔟改良을 한것中此를 證明한다는 證明停票가有하는것에 限하야 前項의 掛目에更히 一掛를 附함

三、中繭의 價格은 二等繭의三割五分 下繭의 價格은 二等價格의 一割五分으로함

四、玉繭의 價格은 其品價에依하야 特正에 分하야 特은一等繭의五割 正은二等繭의 三割로함

煙草小賣協會 設立을許可

三百餘煙草小賣組를糾合해 斯業界의統制를强化

全朝鮮의 煙草小賣人組合은 三百三十六個所의 多數에 達하는바 今回一層事業의 統制强化를 圖하기爲하야 此를 合同하야財團法人 煙草小賣人協會를 設立하려고 手續中이든바 九月二日附로써 그設立이 許可되엇다한다

咸南新昌港에 鰮魚大豐漁

油六萬一千二百圓 搾粕六萬三千餘圓

【新昌】咸南新昌港에서는 今春來로 鰮魚가大豊이어서 大活氣를띄고 잇다함은 旣報한바어니와 昨二十三日까지 鰮魚水揚高는 三萬七千二百八十四樽 으로 製品別로보면 油 二萬四千罐(一罐平均二圓五十錢)價額 六萬一千二百圓 搾粕 八千一百五十俵(一俵平均七圓九十錢)價額 六萬三千四百八十五圓 總計 十二萬四千六百八十五圓으로 前年同期에比하야 三割可量增加하다

沿岸商漁港 擴張工事計畫

浦項外四港面目一新

多獅島港은 旣報와가티 五百卄萬圓 四個年計畫으로 明年度부터 着工하기로 決定되엇는데總督府에서는 同港以外에 明十一年度에 港灣擴張工事를 하려고計畫 地方港으로서는 慶北浦項港 黃海道龍塘浦港을 모다二千噸의汽船이 出入을 自由로할수 잇는 商漁港으로하되 豫算은 前者卄六萬圓 後者는 八十八萬圓을 計上하고 又는 漁港으로서는 全南巨文島港 慶南三千浦港及厚浦港三港을 各其經費 各卄萬圓을 計上하야 明十一年度부터 擴張工事에 着手할計畫으로 豫算을 要求하엿는데 通過되기를希望하야 實現되는 날에는 朝鮮沿岸의 商漁港이面目을 一新하리라한다

龍媒、延坪島의 鰕漁獲大豊

그價額百萬圓突破

【海州】海州郡龍媒島와 延坪島近海에는 지난 六月中旬부터八月中旬頃까지 二個月間에 亘하야 멀리 日本內地下關을 비롯하야 忠淸南北、全南、平北、京畿其他와 黃海道等의 새우(鰕)잡이漁船八百餘隻이 雲集活動하엿는데 그 漁獲高는 百萬圓突破란 空前의 記錄으로서 昨年의 漁獲高 六十萬圓에 比하야 四十萬圓의 激增을 뵈이고잇다 이와가티 漁獲高가 激增된 原因으로서는 여러가지를 들수잇스나 主로 石首魚漁場으로서만 有名하엿슬뿐으로 새우(鰕)의 漁場으로서는 全然度外視되엿든 延坪島에서 새우(鰕)가 多量으로 나서 今年에는 特別히 豊漁이엇는데다가 더욱이 昨年에는鰕大斗一斗에 價格四十錢하든것이 五十錢으로 暴騰되여 大體로 時勢가 조와든까닭이라한다

新浦港浚渫實施

【新昌】咸南新昌港에서는 百數十隻漁船이 漁獲期를 目前에두고 出陣武裝準備에 奔忙中이라함은 旣報한바이지만 新昌漁業組合에서는 築港內이 狹隘하여 漁船全部를收容할수가업슬뿐만아니라 漁船出入에 不便이 不少함으로 當局과協議하야 築港內 浚渫實施를施行하엿다는바 一次로 百十坪을浚渫하고…第二次實施도不遠繼續實施하리라한다

慶北棉花增產計畫

【大邱】慶北道에서는 昭和十一年度부터 棉花增產의 旣定方針에 基하야 昭和十年度의 二割增加量 目標하고 三日道內各郡守에게 通牒을發하고 棉花增定地의 選定을 嚴重히 指示擴張한다고한다

八月中鑛業出願 六百六件에不過

比前年百九十件減少이나 一月以降累計顯著增

總督府鑛山課調査 八月中 鑛業出願件數는 六百六件 前年同期八百一件에 比하야 百九十五件의 減少로 그減少된 原因은 季節的、關係의 當局의 執務時間이 半日이엇기때문에 審査、閱覽이 遲延된 關係라하는바 一月以降 八月까지의 累計를 보면 七千九百三十二件으로 前年同期 累計 五千六百六十件에 比하야 二千二百七十二件의 增加를 示하야 依然 鑛山景氣는 活況을 呈하고잇다。 그러고 鑛種別로 보면 金銀鑛을最高로 金銀鉛鑛、砂金、石炭鑛의 順으로되어잇다

江西方特產物 年產近二千石

價額七十五萬圓

【江西】平南江西地方은 特產物이 만흔中 特히咸從栗은 全國的으로有名하다 總面積이 六千餘町步이며 現在總本數가 二百五十萬株인대 今年에 結實된것은 不過五十萬株이며 年收穫一千八百餘石을 豫想하고 五個年後本郡計畫栗木 百萬株를 增殖하면 三百五十萬株가될모양으로 一株에 五升式만 收穫을 보드래도 十五萬石을 豫想하고 잇는바 그價額은七十五萬圓이라하며 郡內生產米價額보다 만케되리라고한다

市街地計畫令 施行規則改正【三】

‖第二章을改正施行‖

二、建築物의 構造强度에 關한것

가、建築物의 基礎는 凍害를 避할수잇는 構造로하지안으면 안된다

나、建物의 主要한 柱는 適當한 防腐方法을 施한境遇外掘立할수업다.

다、掘立이아닌 建物의 柱下部에는 土臺 又는 脚固를 使用하는데 柱를 基礎에 緊着하지안으면안된다

라、建築物의 壁體로서 直接土壤에 接하는 部分은 耐水材料로서 築造할것

마、主要한 構造用木材로서 石煉瓦、『콩크리-트』土類에接하는 部分에는 防腐方法을施할것

바、建築物의 各部分은 其上部의 荷重에 견될수잇는 構造로하지안으면안된다

以上의 原則的規定에 갓치나 構造强度에 關하야서는 予先許可에 當하야서는 實際的指導를 加한다

三、建築物의高에 關한것

가、煉瓦造、石造及木造의 建物은 高十三米、軒高九米를、木造建築物은 高八米 軒高五米를 超過할수업다

나、煙突、棟飾、避雷針、旗竿、風見等建築物의 屋上에、突出하는것의 高는 建築物의 高에 算入치안는다

다、裝飾塔、物見塔、屋窓、昇降機塔、水槽等의 屋上突出部의 高는 그最大面積의 合計建築面積의 十分의一을 超過치안는 限度에서 그部分의建築物의最高限의 五分의一까지는建築物의 高에 이를 算入치안는다 但 昇降機塔에對해서는五分의一을 九米까지 이를 增加하야 認할수잇다

라、社寺建築物、工業用建築物、煙突、物見塔、電柱等으로서道知事가 支障이업다고 認한것에對해서는 建築物의 高의規定에 不拘하고 그建築을許可하는일이잇다

마、道知事는 土地의狀況에依하야 必要라고 認할때에는 區域을 指定하고 그 區域內의建築物의 高의 最高限度、又는最低限度를 定할수잇다

四、建築物의 防火避難에 關한것

가、居室의 窓에 鐵製의 格子又는 金網等을 取附한境遇에는 避難을 爲하야 適當한裝置를 施치안으면안된다

나、階段의 構造는 특히 特殊한 用途에 供하는外는 其幅은 內法〇、七五米以上 蹴上의高 〇、二三米以下 踏面의幅은 〇、一五米以上으로하고 또 階段의高는 四米로 超過할때마다 踊場을 設치안으면 안된다 그리고 階段用途와 構造에 依하야 危險하고 認하는때는 道知事는 避難階段의 設置 其他 必要한 命令處分을한다

가、지붕은 原則으로 耐火構造이나 또는 不燃材料로서 하지안으면안된다 또 함석지붕等에 使用하는『모르타르』塗、瓦茸等은 道知事가 認한것임을 要한다 그리고 瓦의 지붕에잇서서는 引掛棧瓦의類를 使用하거나 或은 瓦를 野地에 緊結하지안으면 안된다

나、建築面積六百六十平方米以上의 建物로 其外壁、床、屋根柱及階段의 耐火構造 又는 不燃材料로서 築造되지안은것은 建築面積六百六十平方米以內마다防火壁을設하지안흐면안된다

다、建築物의 配置、構造 又는 用途에 依하야 危險하고 認한때는 道知事는 防火壁의 設置 其他 防火上必要한 措置를 命할수잇다

라、物干臺、物見臺等의 屋上工作物及 防火壁이잇는 建築物의 屋窓、裝飾塔等의 屋上突出部가 木造로 延燒의 念慮가잇는때는 道知事는 必要한 命令處分을 할수잇다

마、高二十米 又는 軒高十五米를 超過하는 建物은 原則으로 그 壁體、床、柱、지붕、階段等의 主要構造部를 耐火構造로하지안으면안된다

바、高二十米를 過하는 建築物에는 適當한 避雷設備를 設하지안으면안된다

사、防火壁、溫突、壁附煖爐、固定『페-치카』等은 防火上 一定한 構造를 要한다

아、其他 道知事는 汽罐、沐浴竈類의 焚場 及 灰捨場 一定한 危險物、爆發質物의 陳列場 又는 藏置場에 關하야서는 防火上 必要한 構造設備를 할수잇다

五、煙突에 關한것

가、高十五米를 超過하는 獨立煙突은 鐵造 又는 鐵筋콩크리-트 造로하고 支線을 要치안는 構造로한다

나、其他의 構造에 依한 獨立煙突로서 高九米를 超過하는 것은 鐵材로써 補强을施치안으면 안된다

다、土管煙突은 高九米를 超過할수업다 또其接合에는『모르타르』를使用하고 支棒에 緊結함을 要한다

라、溫突、煖爐、竈、沐浴竈等의 煙突은 不燃材料로서 築造하고 煙突의 屋上突出部는〇、六米以上으로하며 煙突의 直上部에 軒이잇는때는 其軒에서 다시 〇、六米以上突出식히지 안으면안된다

마、金屬製煙突로서 小屋裏、床裏等에 露出치안은 部分은 金屬以外의 不燃材料로서 被覆하고 또 木材其他의 燃質材料와 〇、一五米以上의 間隔을 保持케할을 要한다

바、汽罐、營業用沐浴竈 其他 多量의 燃料를 使用하는 設備에 附屬하는 煙突의高、口徑等에 關하야 道知事는 必要한 命令處分을 할수잇다

사、近接建築物에 危害를 及할 念慮가잇다고 認하는 煙突에對하야는 道知事는 必要한措置를 命한다

土性調查費 復活要求遂容認

初年度豫算十一萬圓

土性調查 十個年計劃은 同調查의 重要性에鑑하야 復活要求가容認되야 初年度豫算 十一萬圓으로써 十一年度부터 百六十萬町步의 耕地에對하야 全面的調査實施를 하기로決定되엇는데同事業施行은 十六班의 現地踏查班을 組織하야 調查百六十萬町步의 全耕地에亘하야 五個年間에

一、現地踏查

二、土壤分析을行하며 다음五個年間에 右結果及 現地試驗을續行하야

一、土性圖의作成

二、處方箋作成을行하므로 十個年後에는 全朝鮮耕地의 土性을 一目瞭然하게 調查하리라한다 十一年度는 調查班 十六班에各技手一名 雇員二名을두어 現地踏查를 開始할計畫이라한다

農家의自家用 藥草栽培를獎勵

利用方法도徹底普及

過般 各道衛生技術官 事務會合에서 池田警務局長은 特히自家用藥草栽培의 指導獎勵에 對하야 强調한데對하야 各道에서는 今後 從來의 獎勵方法을變更하야 一般農家의 自家用藥草栽培 利用方法의 徹底化로 한다고

貧疑

問 大田에 朝鮮人이 몃치며 日本人이 몃치居住합니가 千圓가량의 資本으로 그곳에서무슨 商業을하면 有望할가요 製綿打綿工業은엇더할가요 한다 하면 資本은얼마나 들겟슴니가 設備費는 얼마나 드는지 有利하겟슴니가 下敎해주시요 (禾浦一讀者)

答 大田邑人口(昭和八年末現在) 朝鮮人 二五、四六二人 日本內地人 八、四七二人 外國人 一四五人 計三四、〇七九人 有望한 商業을 엇더라말할수도 업는것이고 千圓가량으로는 더옥 選定하기困難한것으로 생각합니다 打綿界에 趣味를가지기가 듯습니다 大田附近은 棉花生產도만코資本만잇스면 將來有望한 事業이라고 생각합니다 動力으로 말하면 電氣가 便利한데 電氣動力料와 比較하야 現在와 動力을 使用하시는것이 조흘것입니다。

◇

問 生이今秋에는 穀物 貿易하야 京城에 販賣코저하오니 京城에 信用잇는委託販賣所를 下敎하여주시요 따라서 卽接多數한 商店에 買入하는 商店을 下敎하여주시기바라나니다(論山 申生)

答 京城府南大門市場 成明堂商店이 조흘줄압니다

◇

問 土金分析器의價格 土金分析器의販賣店住所를 알고저玆에 仰請하오니 詳細히敎示하여주심을仰望하나니다 (長城 一問生)

答 金分析器에 對한것은 大阪市西區京町堀上通一丁目 日本坩堝株式會社大阪支店에 問議하시요 大體이것은 處理件數에依하야 設備費가 大差가잇습니다

均一店新經營法（九）

梁基哲

均一店의 敗退와 更生策

過渡期的現象

昭和六年부터 七年까지 小賣業界의 革命兒로서 寵愛를 바더왓고 雨後竹筍가티 亂立하든 日本內地의 十錢均一店이 그後 一般的으로 退却하게된것은 무슨 原因에 基因한것일까

均一店은 大衆性을 가지고 잇다 그럼으로 均一店 經營은 可能하고 또한 可能치 안어서는 안된다 그러라면 이러한 可能性이 잇는것이 一時 沈滯하게 된것은 그 運用如何에 잘못이 잇기때문이다 米國과 가튼 本格的 連鎖式 均一店이 되기까지는 日本內地서나 朝鮮서나 요원한 感이 잇다 結局은 이러한것이 되기 까지는 그 途中에 敗退淸算更生 이러한 過程을 밟어서야 成功할것이다 日本內地의 지금現狀은 이러한過渡期的淸算時代를 것고잇지안는가한다 忠實한 本格的인 均一店이 생기고 그것이 커저서連鎖式으로되고 그래서 비로소大量仕入과 大量販賣를 하야서『日本內地의월스』或은『朝鮮의월스』가될것이다 이럿케되기까지는 그途中에 無數한 實驗的犧牲이 잇게 되다 人間은 가장영리하면서도 둔한때가만타 理論上으로보담은 實地에 敗北을 當하고서야그原因을 차저보게되다 이러케直接當하는 當者는괴로운것이다 그러 새로 經營하고 새로突進해보겟다는 後輩店 或은 失敗店에게는 산敎訓이되다 이러한산 敎訓이 잇서기때문에 월스도成功한것이다 월스도 처음에는 均一店을 失敗하고서 울어본때까지도잇섯다

그러면 엇재서 過去 均一店이 敗北햇느냐 그原因을 드려보기로하자

敗退의原因

1 資金의固定이 太高하다

僅少한 資金으로 始作한 均一店의 資金은 商品보다도 店舖와 看板에 割高하게 固定식힌것이다 過去에잇서서는 開店하는 當者나 均一品都家나 모다 適當한 指導가 업섯슴으로 덥허놋코 店舖와 店內構造를 高島屋 가튼것을 模倣하엿기 때문에 改造費가 太高하게 먹엇슬뿐아니라 그地方에 適合지 못한 點이만허 조치못한 結果를 招來하게되엇것이다 薄利를 唯一의 目標로서 均一品을 販賣하는데 改造費에 資金의 大部分을 投下하는것은 東京 大阪 京城 가튼 一流都市가트면 몰나도 遠隔의 地方에잇서서는 곳 資金의死藏、商品의 配給에 困難할것은 勿論이다 그럼으로 店舖와 店內構造에는 너머 費用을 드리지 안을것과 그地方의商店 顧客과 調和를 깨트리지 안을것이 重要하다

2、仕入上에 잘못이잇다

薄利品임으로 運賃荷造費를 合해서 平均八錢以上이되면 無理다 더욱히 數萬의 破格品이 생긴다면 原價八錢 짜리가 곳八錢五厘 짜리도된다 都家에서 破損品을 박구워 준다고해도 運賃荷造費는 自己가 負擔하야될것이다 結局 原價가 빗싸게 먹게되는것이다 仕入하는데 이러한 조고마한 損까지도 防止하야만된다 仕入商品은 開店初부터 부서지지안을것 實行이 速한것을 選擇할것이다 그런데開店一個月쯤은 엇던地方이든지팔니것 안팔니것 할것업시 한번쯤은 엇던것이든지 팔니게된다 이것은 손님이 興味로 買物해보기 때문이다 이것을 잘못알고서 그다음注文도 如前히 그대로 하다가는 그다음 부터는 나가는 商品과 안나가는 商品이 생기게 된다 그럼으로 恒常 잘나가는 商品에關해서 個個의 特異性을 究明하지안어서는 안된다 例를들다면『세로한』으로싼 菓子는 玩具와 文具 다음으로 잘나가는것이다 그러나 여름철에는 果實때문에 잘나가지도안코 더욱이 장마철에는 水分으로『세로한』이 녹아서 菓子를 버리는수가만타 이런時期에는 仕入을 調節하지 안으면 안된다 그다음 玩具 文房具가튼것도 特히 팔리는時期가 잇음으로 仕入과 時期를 헤여서는 안된다

3、都家選擇의잘못이잇다

都家選擇의 자잘못에 依해서仕入五分以上 一割까지의 差異가 잇다商利의 均一品에 一割의差異가 잇다는것은 거즛말가트나 이것은事實이다 그理由로는 均一品의 流行이 卒急하엿기때문에 指案的 役割을 忘却하고서 均一店 그自體의 理解가 업섯기때문이다 普通品都家의 營業費는 一割이라고한다 均一品이 잘나가는것을보고서 普通都家가 均一品을三分割引하야 購入해서 거기에 經費一割을 엇저서 小賣均一店에 넘긴것도잇다 이러한 여러가지 都家에서 眞實하고 誠意잇는 都家를 찻는것은 쉬운일이 아니다 뿌로-카式都家에서 仕入하고 잇다가는 永久의 繁昌은 求하기 어렵다 健實한 都家로부터 健實한 商品을 選擇하는것이 緊要하다 特권대 均一品은 各種商品을小數式注文할때는 完全한都家로形成된 聯合機關이 조코 同種類의商品을 大量으로 注文할때는 各專門店에서 仕入하는것이 틀님업다

4、消費者의生活品과의調和가업다

十錢均一店이 消費者의 生活에符合되지안엇다는것이 敗退原因의 하나이다 十錢均一店이 업서도 消費者는 生活할수잇다 이것이 消費者의 말이다 十錢均一店이 發生한 理由는 이것을 利用하므로써 現在의 消費者가 적어도 現在보다 나은 生活을 享樂하지안어서는 그의 存在價値가 薄弱하다 十錢均一店은 우리가 十錢하나가지고서 生活의 實用品을 求하려가는곳이 아니어서는 안된다 그것이 實生活을 떠난 作亂감 物品이 만어서는 消費者 亦是 머러질것은 勿論이다 現在十錢均一店에 出入하는손님中에 果然 몃명의 손님이『그것은참 必要하다』라고 생각하고서 買物할것일가 大多數의손님은 百貨店을 求景하는 그런心理로 均一店도 求景하는이가 만타 아즉은『싸고서 조흔것』가『그곳으로가자』이런케생각해주는손님은 드물것이다 今後로서의 均一店은 消費者의 生活과 調和되는 商品을 一一히 撰定하지안어서는 안된다

副業產品時勢週報

(朝鮮副業協會調查)

京城 (三日)

◇菜蔬類

品名	單位	價格
고구마	一貫	[illegible]
토란	同	[illegible]
馬鈴薯 白	同	[illegible]
同 赤	同	[illegible]
人蔘	同	[illegible]
中國胡瓜	百個	[illegible]
朝鮮胡瓜	同	[illegible]
金眞瓜	同	[illegible]
白瓜	同	[illegible]
수박	一貫	[illegible]
茄子	百個	[illegible]
일년감	一貫	[illegible]
시금치	同	[illegible]
南瓜	同	[illegible]
玉葱	同	[illegible]
靑葱	十把	[illegible]
쑥갓	同	[illegible]
미나리	十把	[illegible]
蓮根	一貫	[illegible]
生薑 大	同	[illegible]
同 小	同	[illegible]
마늘	百個	[illegible]
乾蓮根	一斗	[illegible]
松茸	百匁	[illegible]
椎茸 咸南	同	[illegible]

◇果實類

品名	單位	價格
紅玉	三貫	[illegible]
同 祝	同	[illegible]
苹果 同	同	[illegible]
梨(市原) 四貫五百匁	同	[illegible]
同 今村秋	同	[illegible]
同 晚三吉	同	[illegible]
葡萄	一貫	[illegible]
桃	同	[illegible]
栗	一斗	[illegible]
잣	一石	[illegible]
실백	一斗	[illegible]
胡桃	一石	[illegible]
銀杏	百斤	[illegible]
고추 中國	百斤	[illegible]
고추가루	同	[illegible]
실고추	同	[illegible]
大棗 中國產	百斤	[illegible]

◇毛皮類

品名	單位	價格
앙고라兎毛 三吋半以上	一封度	[illegible]
同 三吋以上	同	[illegible]
同 二吋半以上	同	[illegible]
同 二吋以上	同	[illegible]
同 一吋半以上	同	[illegible]
同 梳毛	同	[illegible]

◇家畜飼料

品名	單位	價格
펠트	同	[illegible]
蠶蛹粕	一〇	[illegible]
貫成鷄用配合粉餌五斗	同	[illegible]
育雛用	同	[illegible]
中雛用	同	[illegible]
麩	百斤	[illegible]
玉蜀黍碎	九〇斤	[illegible]
同 中割	同	[illegible]
同 粉	同	[illegible]
高粱碎	百斤	[illegible]
同 粉	九〇斤	[illegible]
鰮虫用粉	二폰드	[illegible]
魚粉〆粕	十貫	[illegible]
糠	八五斤	[illegible]
礪殼	百二十斤	[illegible]

◇川魚類

品名	單位	價格
자라	一貫	[illegible]
붕어	同	[illegible]
잉어	同	[illegible]
미꾸리	同	[illegible]
가물치	同	[illegible]
메기	同	[illegible]
뱀장어	同	[illegible]
蜆貝	一升	[illegible]

◇養鷄用鐵網

品名	規格	單位	價格
四尺幅	二寸目	百尺	[illegible]
四尺幅	一寸半目	同	[illegible]
四尺幅	一寸目	同	[illegible]
三尺幅	二寸目	同	[illegible]
三尺幅	一寸半目	同	[illegible]
三尺幅	一寸目	同	[illegible]
三尺幅	五分目	同	[illegible]
背金網	一分目	三尺	[illegible]

◇家畜類

品名	單位	價格
生鷄	百匁	[illegible]
生豚	一貫	[illegible]
生兎	同	[illegible]
鷄卵	同	[illegible]
同	百個	[illegible]
四季鳥卵	同	[illegible]
鶩卵	同	[illegible]
蜂蜜	一罐	[illegible]

◇其他副業品

品名	單位	價格
麥稈眞田	一反	[illegible]
經木眞田	同	[illegible]
杞柳	一貫	[illegible]
藺草	同	[illegible]
漆	同	[illegible]
椎茸	同	[illegible]
胡麻油	一斗	[illegible]
生落花生	百斤	[illegible]